Edición de 22 páginas

LA NACION

Precio único en todo el país:
VEINTE CENTAVOS

SUSCRICIONES:
Por un año: $ 50.00 - Por seis meses: $ 26.00
Por tres meses: $ 14 :-: Por un año exterior: $ 110

AÑO VII

Santiago de Chile, Lunes 2 de Abril de 1923

Núm. 2,571

CUANDO SE AMA

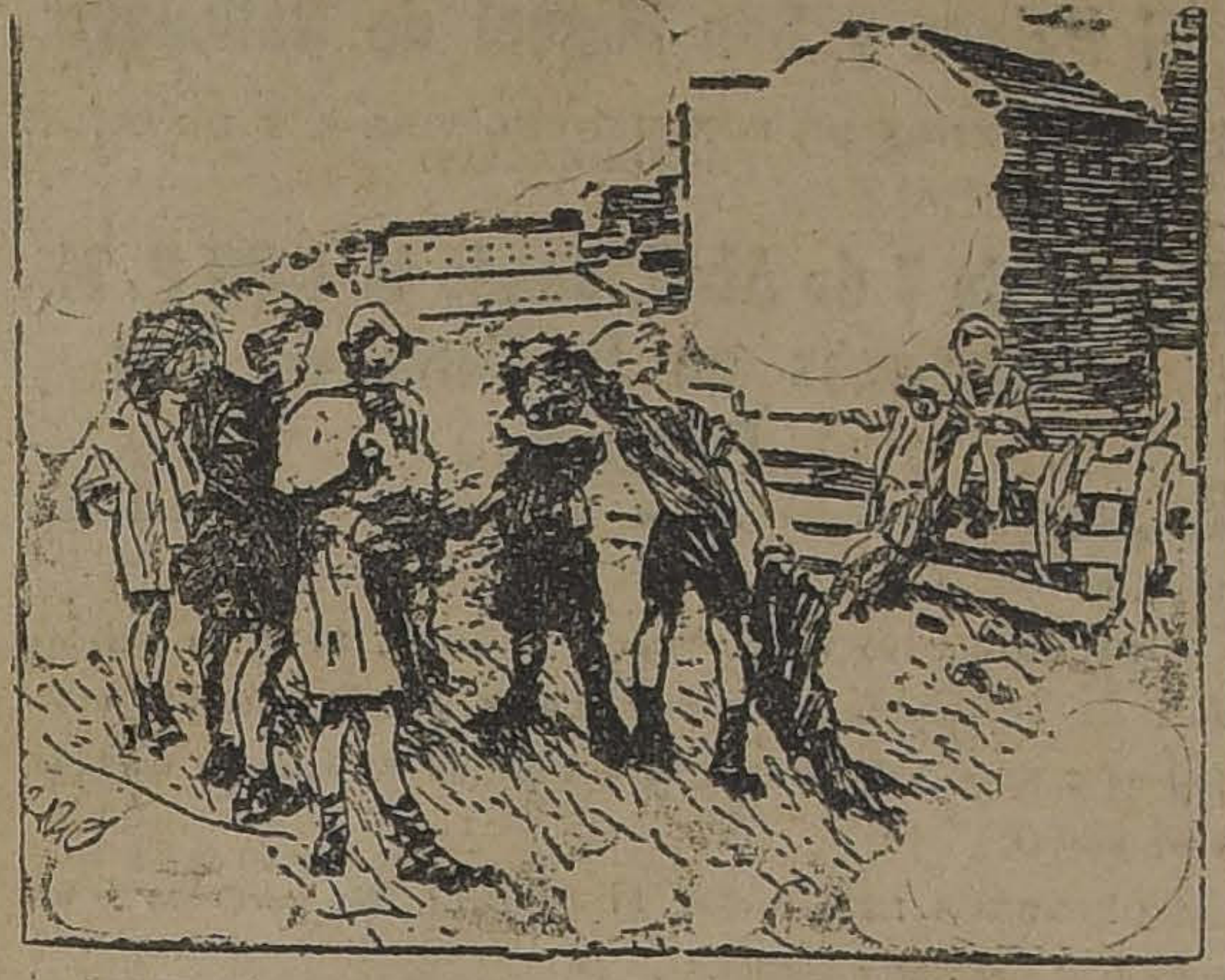

—¿ACASO NO PUEDO DECIR LO QUE SE ME ANTOJE A MI HERMANA?
—¡NO, MIENTRAS ELLA SEA MI NOVIA!

EL HACHA

por FRANKLIN.

Un hombre había comprado un hacha, pero quería que toda la superficie estuviera tan brillante como la parte afilada.

—No hay inconveniente,— dijo el vencedor;— yo puliré toda la hoja a condición de que usted dé vueltas a la rueda de la piedra de afilar.

El comprador se puso a dar vueltas a la rueda, mientras el afilador apoyaba en ella el hacha con bastante fuerza.

—¿Falta mucho?— preguntó el comprador, que estaba ya muy cansado.

—Bastante; siga usted hasta que yo le avise.

El hombre continuó dando vueltas a la rueda, pero al cabo de unos minutos, dijo:

—Deme el hacha tal como esté; al fin y al cabo se va manchar en seguida...

Y pienso que la historia del hombre que compró el hacha es la de todos aquellos que procuran corregir un defecto o adquirir una virtud; se cansan de "dar vueltas a la rueda" y piensan:

—De todos modos ¿para qué tanto trabajo?.

UNA RESPUESTA

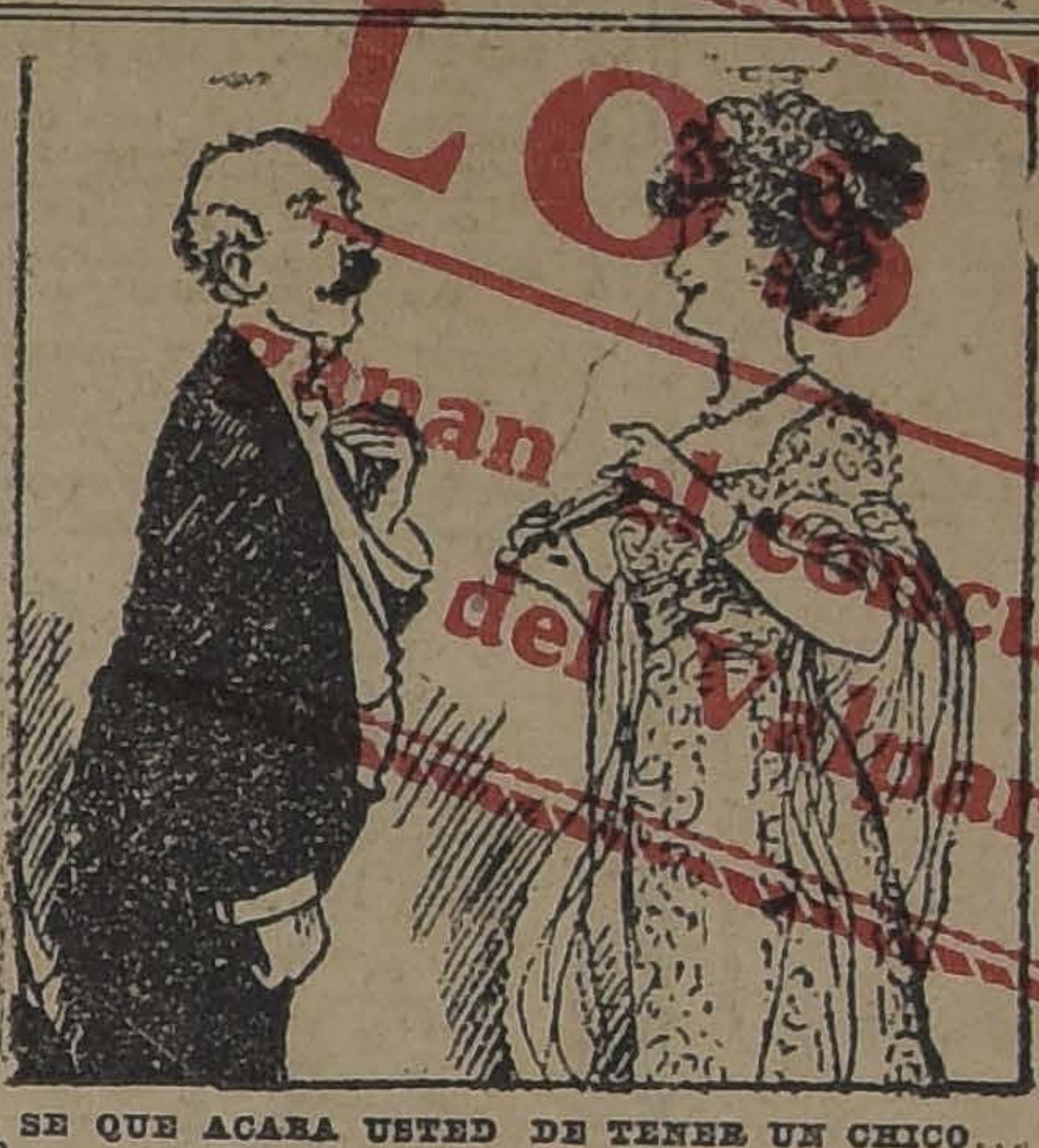

—YA SE QUE ACABA USTED DE TENER UN CHICO... ¿Y SU SEÑORA?
—MI SEÑORA TAMBIEN.

LOS NIÑOS TERRIBLES

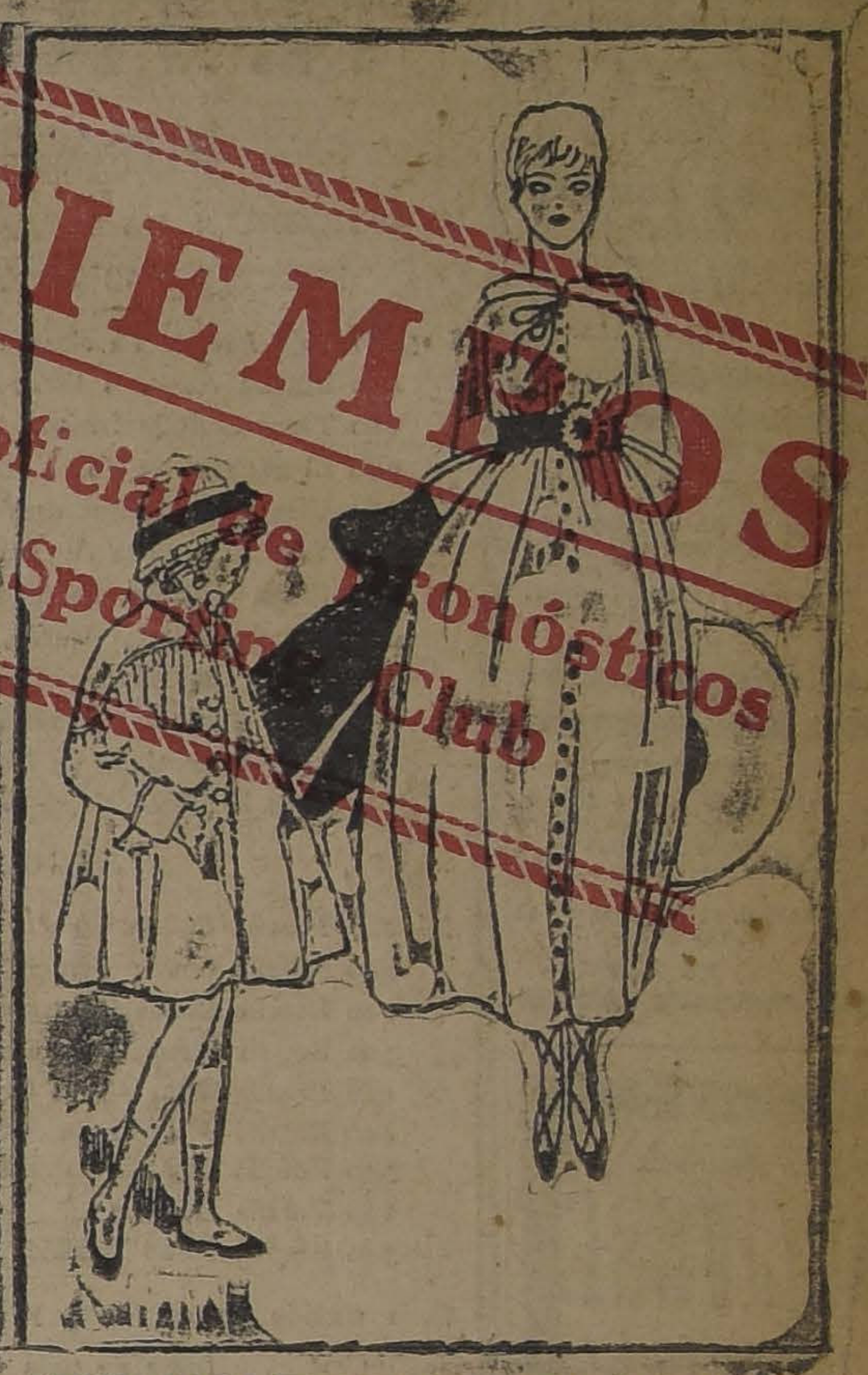

—ENRIQUE ME DA UN PESO POR UN RULO TUYO.
—¿QUE LE CONTESTASTE?
—QUE SI ME DABA DOS, LE ENTREGARIA TU PELUCA.

LOS TIEMPOS
ganan el concurso oficial de Pronósticos
del Valparaíso Sporting Club

"PICCADILLY" Es la marca de los :: más elegantes :: :: modelos de :: SOBRETODOS

Las últimas creaciones
1923, acaba de recibirlas

LA SASTRERIA G. RUDDOFF

138 - ESTADO - 138

JUGO DE UVA
MARAMBIO
Pedidos: Teléfono 2321

AGUA SACCAVA
TINTURA VEGETAL
para hacer recobrar al CABELLO y a la BARBA su primitivo color.
PARIS - 36, Rue de La Tour-d'Auvergne
De venta en Santiago: Droguería Francesa y todas buenas casas.

Llegaron Colchas blancas de piqué festoneadas, en distintos tamaños y calidad
CASA LLANEZA - San Diego 394 y 396
FRENTE AL CONSERVATORIO NACIONAL DE MUSICA

POR CUENTA DE FABRICANTES

Extraordinaria Liquidación de Lienzos, Creas, Tocuyos y Franelas mojadas. de cuenta del seguro, todo por la mitad de su valor

NO PIERDA UD. ESTA OPORTUNIDAD

LIENZO lavado muy fino, la pieza	$	46.50
Por metro	$	1.20
LIENZO lavado mejor calidad, la pieza	$	48.—
Por metro	$	1.30
LIENZO La Gloria, la pieza	$	54.—
Por metro	$	1.60
LIENZO El Senado, muy fino, la pieza	$	60.—
Por metro	$	1.70
LIENZO Colores Rivales, la pieza	$	64.—
Por metro	$	1.80
LIENZO Madapolán, 85 ctms. de ancho, la pieza	$	72.—
Por metro	$	1.90
LIENZO Ciudad de Talca, la pieza	$	78.—
Por metro	$	2.20
LIENZO El Tronador, la pieza	$	78.—
Por metro	$	2.20
LIENZO Pájaro Azul, la pieza	$	78.—
Por metro	$	2.20
LIENZO Ciudad de Santiago, ancho 95 ctms., la pieza	$	84.—
Por metro	$	2.40
LIENZO Caballo Alado, la pieza	$	82.—
Por metro	$	2.30
LIENZO 4 Z, por metro	$	3.—
LIENZO 4 X, por metro	$	2.80
BRAMANTE para novia, el metro	$	2.20
BRAMANTE muy fino de hilo, a	$	4.50
CREA Granito, ancho 1.60, a	$	4.—
CREA Granito, ancho 1.65, a	$	4.80
CREA Granito, ancho 1.80, a	$	5.40
CREA medio hilo, ancho 1.60, a	$	6.80
CREA medio hilo, ancho 1.80, a	$	7.40
CREA de 3 varas de ancho, a	$	8.80
CREA medio hilo, muy fina, ancho 1.80, a	$	9.70
CREA medio hilo, ancho 2.10, a	$	10.80
CREA medio hilo, ancho 2.25, a	$	11.50
TOCUYO doble ancho, de 1.60 a	$	4.50
TOCUYO doble ancho, de 1.65, a	$	5.20
TOCUYO doble ancho, de 1.80, a	$	5.80
TOCUYO doble ancho, de 2.00, a	$	6.80
TOCUYO doble ancho, de 2.10, a	$	7.40
TOCUYO asargado, muy grueso	$	2.10
TOCUYO osnaburgo, muy rico, a	$	1.80
HOLANDA para delantales	$	1.40
HOLANDA para delantales, fina	$	1.90
HOLANDA para delantales, más ancha	$	3.—
HOLANDA la mejor calidad, a	$	3.50
PIEL blanca, de $ 4.50 a	$	3.60
PIEL blanca, muy fina de $ 5.80 a.	$	4.40
LANAS:		
TERCIOPELO de lana, muy fino, en lindos colores, ancho 1.40, a	$	25.—
PERLINA bien fina, ancho 1.40, a	$	22.—
PAÑOS arrasados, ancho 1.30, a	$	16.—
GABARDINAS colores surtidos, ancho 1.40, a	$	22.—
GABARDINAS calidad extra, ancho 1.40, a	$	28.—
CASIMIRES para traje, a	$	16.50
CASIMIR para traje de caballero, ancho 1.50, a	$	22.—
FELPA de seda, ancho 1.30, a	$	55.—
FELPA de pura seda, ancho 1.30, a	$	120.—
FELPA de pura seda, extra, ancho 1.30, a	$	150.—
TERCIOPELO negro, pura seda, especial para sombreros, a $ 12, 18 y	$	22.—
TERCIOPELO para traje, ancho 70 ctms., topo, café, azul, granate y azulino, en calidad muy fina, a	$	19.50
PELUCHE negro, a	$	18.—

NUESTRO DEPARTAMENTO DE CALZADO

Liquida una gran partida de calzado para caballeros, en botín y zapatón, a	$	22.80
SEÑORA:		
Zapatilla acharolada y lisa, a	$	9.80
Otra calidad más fina, a	$	14.80
Plantilla a mano, taco Luis XV,	$	18.50

Lindo surtido en artículos de gran fantasía, gamuza negra, café y ploma, por la mitad de su valor.

Calzado para colegiales extenso surtido a precios de verdadera economía.

No deje usted de ver nuestros precios.

LOTERIAS -:- E. TURR

Las palabras LOTERIA y E. TURRI han llegado a ser, para el público chileno, sinónimos. E. TURRI es también sinónimo de casa afortunada por la gran cantidad de billetes con premios gruesos que remite a Chile en cada sorteo de las Loterías argentina y uruguaya.

Si Ud. es aficionado a tentar suerte en la Lotería, pida sus billetes solamente a la afortunada CASA E. TURRI; y tenga la SEGURIDAD COMPLETA que si Ud. está predestinado a ganar un buen premio, no lo obtendrá sino por medio de esta Casa, que cuenta con el más grande surtido de numeraciones.

PROXIMO SORTEO
DE LA LOTERIA NACIONAL ARGENTINA
DIA 5 DE ABRIL, de $ 100,000 argentinos:
Billete ENTERO: $ 85; QUINTO: $ 17 chilenos
DIA 5 DE ABRIL, de $ 20,000 argentinos:
Billete ENTERO: $ 30; QUINTO: $ 6 chilenos

Casa E. TURRI
BUENOS AIRES
Galería Güemes Núm. 356

PROXIMO SORTEO
DE LA LOTERIA DEL HOSPITAL DE CARIDAD DE MONTEVIDEO
(EN PESOS ORO URUGUAYOS)
DIA 5 DE ABRIL, de $ 20,000 uruguayos:
Billete ENTERO: $ 55; QUINTO: $ 11 chilenos

DEFUNCION

Habiendo fallecido nuestro querido hijo

Ernesto Silva Menares

s restos serán conducidos al ementerio Católico, el Martes a las 9 A. M. El cortejo parrá de Lord Cochrane 885.

Nemesio Silva y Blanca Rosa Menares

DEFUNCION

Habiendo dejado de existir nuestro inolvidable esposo y padre

Eugenio Dumont Girón

us restos fueron sepultados rivadamente el 31 del mes pasado.

LA FAMILIA.

DEFUNCION

Ha fallecido la señora

FILOMENA MARGARITA JIMENEZ DE SOTO

Sus restos fueron sepultados privadamente.

LA FAMILIA.

DEFUNCION

El 30 de Marzo fueron sepultados privadamente en el Cementerio de Buin los restos de la señora

MARIA GARRIDO v. de GARCES

LA FAMILIA

EMPRESA

FORLIVESI

Pompas Fúnebres

Compañía - 1037-1041

Atiende dia y noche

TELEFONO 377

nates de Prendas de Plazo Vencido

y **Lunes 2 de Abril a las 9 A. M.** martillero señor Balmaceda, rerá en la **Casa de Préstamos VALPARAISO", calle Maestran-o 392,** las prendas no rescatay comprendidas entre los núme-5,695 a 46,616 y 95,903 a 96,904.

y **Lunes 2 de Abril a las 10.30** L., el martillero señor Rivas, rerá en la **Casa de Préstamos "LA JANA", Avenida Independencia 319,** las prendas no rescatadas mprendidas entre los números 8 a 43,653.

y **Lunes 2 de Abril a las 2 P. M.** artillero señor Tagle rematará a **Casa de Préstamos "EL SI-", Avenida Recoleta N.o 365,** prendas no rescatadas y comdidas entre los números 11,800 ,823.

y **Lunes 2 de Abril a las 4 P. M.,** martillero señor Meza rematará a **Casa de Préstamos "LA PE- DE VALDIVIA", Avenida Iraval N.o 2520,** las prendas no tadas y comprendidas entre los eros 37,639 a 41,340.

Martes 3 de Abril, a las M., el martillero señor Rivas, tará en la **Casa de Préstamos SAN JUAN DE DIOS", Av. De s N.o 745,** las prendas no rescas y comprendidas entre los núos 85,714 a 86,527.

AY: anillos, prendedores y rocon brillantes, diamantes y per- 83 piezas plaqué de mesa, coito de platino y oro, colleras perlas, bandeja de plata, armas uego, relojes y cadenas de oro, uinas fotográficas, mate, bombitetera de plata, cigarreras de , pendentif con brillante, diaes y piedras de color, etc., etc.

Martes 3 de Abril, a las 12 A. M., el martillero señor Balceda, rematará en la **Casa de Présos "LA FAVORITA", calle San o N.o 702,** las prendas no resdas y comprendidas entre los eros 32,557 a 37,737.

AY: gran surtido en retazos de os, manteles y servilletas, muede dormitorio y comedor con nol, rosas con brillantes, cuey manguitos de piel, cortes de mir, anillos con brillantes y perrelojes y cadenas de oro y plaviolines en estuche, cortinas de a y punto, maletines de plata, tas, ponchos, libras esterlinas, etc.

Martes 3 de Abril, a las M., el martillero señor Meza, tará en la **Casa de Préstamos SULTANA", calle San Diego 2080,** las prendas no rescatadas mprendidas entre los números a 9,275.

AY: ponchos, mantas, ternos de mir, vestidos, batas, blusas y do, gran surtido en ropa intey de cama, relojes y cadenas de y plata, sobrecamas, mantos de a y velo, paraguas, sobretodos, permeables, anillos con brillancartera de plaza, máquinas de r. catres, colchones, sommiers, s con diamantes, etc., etc.

Martes 3 de Abril, a las M., el martillero señor Tagle rematará en la **Casa de Présta- "LA SAN MARTIN", calle Maesa N.o 701,** las prendas no resdas y comprendidas entre los eros 35,681 a 37,538.

Y: impermeables, catres de bronde fierro, anillos con diamanperla, escopetas, revólvers, may maletines de cuero, un piaternos de casimir, vestidos, blubatas y calzado en gran cantialfombra de una pieza, relojes denas de oro y plata, sobretomantos de seda y velo, chay muchas otras especies.

s prendas estarán a la vista dos horas antes del remate. O AL CONTADO.

EL INSPECTOR.

Señoras dueñas de Casa

HAGAN SUS PEDIDOS EN EL NUEVO ALMACEN DE

M. AGUILÓ

PUENTE 574

Y OBTENDRAN LA MEJOR MERCADERIA Y LOS PRECIOS MAS BAJOS DE SANTIAGO

$ 31.80	Caja Azúcar 1 a clase, 23 kilos neto.
4.70	Botella Aceite 1 litro, legítimo.
1.60	Tarro Salmón fresco.
0.20	El paquete de Velas.
2.60	Lata Cocoa peptonizada.
1.00	Tres latas salsa de Tomates, fina.
1.00	Cinco paquetes Quacker fresco.
0.85	Tarro duraznos Rubio, blancos, partidos, nuevos.
0.80	Tarro Mermelada Piña.
1.75	Lata Leche Condensada "Lechero".
1.30	Lata Mermelada de Frutillas.
1.50	Lata Frutillas al Jugo.

LICORES:

$ 2.80	Botella Coñac Tónico 2 Banderas.
2.80	Botella Coñac Tónico G. Nacional.
2.80	Botella Coñac Tónico Sub-Marino Chileno.
3.60	Botella Bitter, botella de 1 litro.
1.80	Botella Vino Añejo Generoso, para enfermos.
4.00	Botella Anís Estilo Mono.
3.50	Botella Oporto Estrella, clase superior.
2.80	Botella Guindado.
3.00	Botella Pisco Pastilla.

Gran surtido en conservas y licores importados a precios fuera de toda competencia.

VENTAS POR MAYOR Y MENOR

Casa M. Aguiló

PUENTE 574

FRENTE A LA CAMPANA DEL INCENDIO

TELEFONO INGLES 1652

Avisos de Vapores

GRACE LINE INC.

VAPOR CORREO

(CUISINE INMEJORABLE)

"SANTA ANA"

SALE de Valparaíso en viaje rápido a **NEW YORK,** el Miércoles 18 de Abril, a la 1 P. M. en punto, con escalas en rada **ANTOFAGASTA, IQUIQUE, ARICA, MOLENDO, CALLAO, BALBOA y CRISTOBAL.**

GRACE & Co. (CHILE) S. A.

HUERFANOS 1087

The Royal Mail Steam Packet Company

LA MALA REAL INGLESA

SERVICIO RAPIDO DE LUJO DESDE **Buenos Aires a Europa**

	Tonelaje	Fechas
"ARLANZA"	15,000	6 de Abril
"AVON"	11,000	20 de Abril
"DEMERARA"	11,500	27 de Abril
"ALMANZORA"	15,700	4 de Mayo
"ANDES"	15,600	25 de Mayo
"DARRO"	11,500	25 de Mayo
"ARLANZA"	15,000	8 de Junio
"DESEADO"	11,500	8 de Junio

Rebajas en boletos de ida y vuelta con descuento adicional para familias. Hay camarotes de una, dos y tres camas, y también combinaciones de departamentos de lujo con baño privado y toda clase de comodidades.

PRECIOS REDUCIDOS

AGENTES:

THE PACIFIC STEAM NAVIGATION COMPANY

CASILLA 536 — SANTIAGO — AGUSTINAS 1017

SUB-AGENTES: **Compañía Expreso Villalonga y Compañía Transportes Unidos**

Compañía Sud-Americana de Vapores

SERVICIO DIRECTO RAPIDO A NEW YORK EN 18 DIAS

Próximas salidas:

"TENO", Sábado 14 de Abril, a la 1 P. M.
"ACONCAGUA", Sábado 12 de Mayo, a la 1 P. M.
"TENO", Sábado 9 de Junio, a la 1 P. M.

CARRERA RAPIDA A CRISTOBAL en 14 días, en conexión con naves para y de Estados Unidos, Europa, etc., y en Antofagasta, Arica y Mollendo, con los trenes internacionales para y de Bolivia. Próximas salidas:

"AYSEN", Viernes 6 de Abril, a las 4 P. M.
"PALENA", Viernes 20 de Abril, a las 4 P. M.
"HUASCO" Viernes 4 de Mayo, a las 4 P. M.

CARRERA CALETERA a Pimentel, quincenal, con escala en la mayoría de los puertos intermedios.

"CACHAPOAL", Jueves 12 de Abril, a las 4 P. M.
"MAPOCHO", el Jueves 26 de Abril, a las 4 P. M.
"IMPERIAL", Jueves 10 de Mayo, a las 4. P. M.

Por planos, fotografías y mayores datos, ocúrrase a

WESSEL, DUVAL Y CIA. Huérfanos esquina Morandé, Agentes. Cía. TRANSPORTES UNIDOS, Estado esq. Delicias, Sub-Agentes.

Fabricación de Puertas, Ventanas Galerías y Persianas

HAY EXISTENCIA PARA ENTREGA INMEDIATA

DESVIO BARRACA Y FABRICA **"La República"** DOMEYKO 2354, ENTRE AVENIDA ESPAÑA Y REPUBLICA

CARPINTEROS: Hay completo surtido de batientes, palillos, pelnazos, centros, marcos y molduras de todas clases. Gran surtido.

PINO OREGON: De todas dimensiones en bruto y elaborado.

LISTONES: Machihembrados para piso, cielo, parquet y zócalo.

ROBLE: Para envigados de 2 x 6, 2 x 8 y 2 x 10, de 5 a 9 metros largo.

ALAMO: 2 x 10", muy seco; **TAPA** álamo de 3|4" y 1".

MANGOS: Para escobas y plumeros, lisos y torneados.

EN TORNEOS: Completo surtido en patas para mesas, balaustros de escalas y se hace toda clase de trabajos.

Despacho rápido de provincias por pequeñas y grandes partidas. Por carros completos desde mi **DESVIO ESCOBEDO.**

RAULI, LINGUE Y LAUREL EN BRUTO.—(Pida usted Catálogos).—Casilla 3081.— Teléfono 182 Parque **"COMUNIDAD MANUEL ESCOBEDO M."**

19-M.

COLIRIO

DEL

PADRE CONSTANZO

El mejor específico para todas las afecciones de la vista.

Dirigirse a:

VICTOR ROSTAGNO

Unico agente para Sud América.

VALPARAISO — CASILLA 126

De venta en todas las principales droguerías y boticas.

FUNDO

Arrendamos cerca de Valparaíso, 170 cuadras regadas y 450 de rulos.

CANON: $ 46,000.—Tratar en la SECCION PROPIEDADES, de

Arturo Robinson & Co.

VALPARAISO, AVENIDA PEDRO MONTT 92. — CASILLA 3499

Sociedades Anónimas

Compañía Cervecerías Unidas

De orden del Consejo Directivo de esta Compañía, se cita a los señores accionistas a la Junta General ordinaria que tendrá lugar el Martes 10 de Abril de 1923, a las 2 h. P. M. en el salón de la Gerencia, calle Blanco 889, en Valparaíso.

Los registros de traspasos de acciones quedarán cerrados desde el Martes 3 de Abril de 1923 hasta el día en que tendrá lugar la reunión.

Compañía de Salitres y Ferrocarril DE AGUA SANTA

JUNTA GENERAL

Por orden del Consejo Directivo y en conformidad al art 11 de los Estatutos Sociales, se cita a los señores Accionistas a Junta General Ordinaria para el Martes 3 de Abril próximo, a las 2,30 de la tarde, en la Oficina de la Compañía, Prat 192, con el fin de darles cuenta de la Memoria y Balance del último semestre.

El Registro de transferencia de acciones, quedará cerrado desde el Lunes 26 del actual hasta el día de la reunión inclusive.

Valparaíso, Marzo 16 de 1923.

JUAN E. LYON.
Gerente.

A-3

Compañía Minera Santa Rita de Chañarcillo

En conformidad con lo dispuesto en el Art. 9.o de los Estatutos, cítase a los señores accionistas a reunión general ordinaria para el Martes 3 de Abril, a las 3 P. M., en el local de la Bolsa Comercial, calle Cochrane N.o 695.

El Registro de Accionistas permanecerá cerrado desde esta fecha hasta el 3 de Abril, ambas fecha inclusives.

Valparaíso, 24 de Marzo de 1923.

EL DIRECTORIO.

Ab.—3

SOCIEDAD FABRICA DE CEMENTO DE

DIVIDENDO N.o 36

EL MELON

Según acuerdo tomado en reunión de Directorio, se repartirá, desde el 6 de Abril próximo, un dividendo provisorio de, un peso moneda corriente por acción.

El pago se efectuará por intermedio del Banco de Chile, en Valparaíso y Santiago.

El Registro de Accionistas permanecerá cerrado desde el 2 al 6 de Abril, ambas fechas inclusives.

Valparaíso, 27 de Marzo de 1923.

WALTER GALLOWAY,
Director-Gerente.

A-11

Compañía de Salitres de Antofagasta

DIVIDENDO N.o 148

En conformidad a lo acordado por el Consejo Directivo, se repartirá a los señores Accionistas un dividendo de

$ 1.25 POR ACCION

que se pagará por el Banco de Chile en Valparaíso y Santiago, desde el 12 de Abril próximo.

El Registro de Accionistas permanecerá cerrado desde el 28 del actual hasta el 12 de Abril, ambas fechas inclusives.

Valparaíso, 23 de Marzo de 1923.

ARTURO TITUS.
Inspector-Delegado.

Ab.-11

Compañía Salitrera El Loa

DIVIDENDO N.o 45

Según acuerdo del Directorio, desde el 11 de Abril, se pagará a los señores accionistas un dividendo de

CINCO POR CIENTO (5 o|o)

sobre el capital de £ 650,000, o sea un chelín por acción.

El pago se hará en moneda corriente por el Banco de A. Edwards y Cía., en sus oficinas de Valparaíso y Santiago, al tipo de cambio de venta de letras.

Los accionistas que deseen recibir su dividendo en Letras sobre Londres, se servirán avisarlo por escrito a la Gerencia, antes del día 3 de Abril, siendo entendido que serán letras a 90 días vista, y no se extenderán por sumas menores de £ 20.

El Registro de Accionistas permanecerá cerrado desde el 4 al 11 de Abril, ambas fechas inclusives.

Valparaíso. 28 de Marzo de 1923.

RICARDO PEPPER,
Gerente.

A-11

COMPANIA SALITRERA EL LOA

CITACION

Según acuerdo del Directorio, cítase a los señores Accionistas a reunión general ordinaria, para el Miércoles 11 de Abril, a las 3 P. M., en el local de la Compañía, calle Blanco, Pasaje N.o 4, N.o 25, para dar cumplimiento al artículo 12 de los Estatutos.

El Registro de Accionistas quedará cerrado desde el día 4 al 11 de Abril, ambas fechas inclusives.

Valparaíso, 28 de Marzo de 1923.

RICARDO PEPPER,
Gerente.

A-11

El Tattersall

GRAN REMATE DE ANIMALES

DE LOS FUNDOS

El Huique y San Miguel de Calleuque

DE LA SUCESION DE DON MANUEL VIAL S. Y DE OTRAS PROCEDENCIAS:

El Sábado 7 de Abril, desde la 1.30 P. M., remataremos en la Feria de San Fernando

los siguientes animales de la Sucesión de Don MANUEL VIAL S:

VACUNOS: 200 vacas secas y preñadas, 20 vacas paridas, 22 toros, 80 lechones, 90 terneros de 1 y 1.1|2 año, 210 novillos de 2 años, 120 novillos de 3 años, 10 torunos de engorda, y 92 bueyes.

OVEJUNOS 1,200 ovejas, 37 carneros, 380 corderos y borregas, 220 corderos gordos.

CABALLARES: 34 caballos y 17 yeguas.

De otras procedencias remataremos:

NOVILLOS DE 3 AÑOS Y VACAS GORDAS Y PARA ENGORDA

Los interesados de más al Norte pueden llegar a San Fernando a las 12.09 por el tren que sale de Santiago a las 8.30 A. M., y regresar a las 7.05 por el tren que llega a Santiago a las 11 P. M.—Los de más al Sur pueden llegar a la 1.15 por el tren que sale de Chillán a las 6.40, y regresar a las 6.17 por el tren a Curicó, o por el nocturno a las 10.40.

Habrá carros de Ferrocarril disponibles para los compradores y algunos arreadores para retirar el ganado.

DANIEL RISOPATRON M.
Gerente.

7-A.

RAULI PARA PISO SE REALIZA

10,000 LISTONES machihembrados de 1x4 1|2, muy seco. . $ 0.
ROBLE pra envigados hasta 10 metros de LARGO.

VIGAS Y VIGUETAS DE ALAMO

BARRACA Y FABRICA "LA REPUBLICA"

DOMEYKO 2354.— CARROS 33 Y 17, DEJAN A LA PUERTA TELEFONO 182, PARQUE

FERROCARRILES DEL ESTAD

Se solicitan propuestas públicas a los trateros inscritos, por la obra de mano de la pintura del puente Tranque del ramal a Cartagena.

Bases y antecedentes en la Oficina del ingeniero del 2.o Distrito de 3 a 4 P. M.

Las propuestas se abrirán el 5 de Abril, a las 4 P. M.

EL ADMINISTRADOR DE LA ZONA.

SEÑALIZACION DE LA I ZONA

POSTERGACION DE LA APERTURA DE PROPUESTAS POR SUMINISTRO DE MATERIALES

Postérgase hasta el 2 de Abril próximo la apertura de las propuestas por suministro de material mecánico, eléctrico y general para la señalización de la I Zona, anunciada para el 16 de Febrero.

Las propuestas se abrirán en Santiago, en la oficina del señor Director General, Estación Mapocho, el 2 de Abril, a las 15 horas.

Las casas extranjeras deberán enviar sus propuestas directamente a sus agentes en ésta, sin intervención de las oficinas de la Empresa en París y Nueva York.

Las consultas relacionadas con estas propuestas serán atendidas por la Oficina de Señalización, Telégrafos y Teléfonos (Estación Yungay), Teléfono Inglés 116, Yungay.

EL JEFE DEL SERVICIO.

REFUERZO DEL VIADUCTO MALLECO

Solicítanse propuestas públicas para la confección, suministro y colocación de la ferretería para el refuerzo del viaducto Malleco.

Las propuestas se presentarán y abrirán en la oficina del Jefe del Departamento de Vía y Obras, el día 3 de Julio próximo, donde podrán consultarse antecedentes diariamente, de las 14 a 16 horas.

AVISOS DE REMATES

REMATE VOLUNTARIO

Por acuerdo de los herederos de don Manuel Zamora y de doña Margarita Ormazábal de Zamora, tomado ante el Juez Compromisario, don Hernán Echeverría, que conoce de la partición, se sacará a remate el 7 de Abril próximo a las 3 P. M., en la Secretaría del Juzgado de Letras de Los Andes,

El fundo "ELSOCORRO" ubicado en SAN ROQUE

con una superficie aproximada de 72 cuadras, de las cuales 20 son de Viña en producción, con casas habitación y para inquilinos y bodegas.

MINIMUM: $ 475,000

Pagadero la mitad al contado y el resto a un año plazo con 8 por ciento de interés. Bases, antecedentes y facilidades para visitar el fundo pueden pedirse en el estudio del Compromisario, don Hernán Echeverría C., MONEDA 1148.

REMATE

DE MAQUINARIAS E INSTALACIONES DE LA FABRICA DE PRODUCTOS QUIMICOS

FRANKLIN N.o 98, ESQ. DE SANTA ELENA

Tranvías de sangre Santa Elena, término de Av. Vicuña Mackenna

El Martes 3 del presente, a las 10 de la mañana

HAY:

Fondos de fierro para 2,000 y 2,500 litros con batidores, Molino de cilindro, bomba con manguera, estanques de madera forrados en plomo para 3,000 litros; estanque redondo de madera para 6,000 litros; estanques de madera forro plomo para 400 litros; cilindros de fierro forrados en plomo para 400 litros; 15 tinas de madera diversos tamaños; 105 cubetas transportables con forro de zinc; chimenea grande; romana plataforma, fondo de fierro dulce; serpentinas de cobre y tubos de cobre; cañerías de fierro; BOMBA HIDRAULICA de 1.a en perfecto estado. Un galpón con 80 planchas de fierro galvanizado de 9 pies de un uso. Estanterías para mercaderías, mostradores, mesones, escritorios, prensa copiar, estantes para libros; frascos con tapas cristal; útiles de laboratorio. Máquina escribir chica, y muchos otros materiales e instalaciones. Enmaderación de galpones, etc., etc.

A LA VISTA EL LUNES, DE 2 A 5 P. M.

VICTOR ARAYA L.
Martillero de Hacienda.

VIDAS ESTERILES

por GLORIA DE SAN TELMO.

Sí. La recordaba, a pesar del tiempo transcurrido. Además, no era tan viejo para perder hasta tal punto la memoria. Aquello había sido la aventura más interesante de sus años mozos. Verdad es que le reportó serios disgustos; pero en compensación, gracias a la aventurilla, se pudo detener al borde de un abismo. ¡Qué abismo, Señor!... Un precipicio espantoso con la muerte al final. ¡De buena se libró! Ahora, en la invernada postrera, vislumbrando la próxima llegada de la pálida señora del blanco sudario, sin afectos y, por lógica consecuencia, sin familia, volvía a danzar en su imaginación la silueta gentil de la tenderita. ¿Qué habría sido de ella? A lo mejor, se casaría con algún dependiente de quincalla y estarían establecidos. Quizá los negocios prósperos la convirtieran en una dama opulenta consagrada al hogar que formó. ¿Y por qué no muerta?... La vida reserva dolorosas sorpresas. ¿Estaría rodeada de los suyos? ¡Quién sabe!... ¡Vaya que la recordaba!... Morena, con el pelo corto, a lo erizo, los ojos enormes, de pobladas pestañas, muy negros, muy brillantes, con los arcos de acero de las ojeras profundas. Ciertamente que él nunca la quiso; no podía quererla. Su amor fué para la otra, para la muñeca rubia que vino de los Andes con la nieve de las cumbres en su cuerpo divino, tan blanco como la leche y con el fuego de los volcanes de la endemoniada cordillera en su sangre de mujercita pasional.

¡La otra!... Sí que era bonita; sí que cautivaba... El la llamaba la nena de los ojos color de cielo, y la muñeca se reía halagada en su vanidad de niña que presiente un misterio en las palabras del hombre. ¡Qué vergüenza!... ¡Enamorado de una chiquilla de diez años!... ¡Un crimen!... Pensándolo bien, no existía el delito. Cuando él se enamoró fué entonces, en la juventud; ahora sólo eran recuerdos, fantasmas de las cosas que se fueron para nunca volver. La nena de los ojos color de cielo ya sería una mujer, feliz o desgraciada, pero una mujer... ¡Qué pronto se van los días!... Hoy, joven, alegre, con ilusiones; mañana, viejo, triste, con desengaños... El mundo no interrumpe su monótono girar, día y noche, luz y sombra; igual al vivir de los humanos, alegría y dolor, una carcajada y una lágrima.

Dos mujeres se cruzaron en su senda, y por ellas sufrió lo indecible, soportó humillaciones, ofensas... ¡El, el altivo señor de Villasantos, descendiente de una estirpe gloriosa de nobles caballeros!... ¿Noble?... Sí. Nobles fueron sus antepasados; noble era él, por ser legítimo retoño del tronco venerable; noble su alma; noble su conducta... Y, sin embargo, para la gente, para la sociedad despótica de bastardos enriquecidos, sólo fué un pobre diablo encadenado a la miseria de la menguada soldada que echa el Estado a las manadas hambrientas de sus modestos servidores. Y después, en la vejez, el muy noble señor de Villasantos era un pobre jubilado a quien la Nación arrojaba mensualmente la limosna de unas monedas para hacer más larga su agonía.

¡Si él se atreviese!... Llenaría con su letra temblona centenares de cuartillas, narrando su vida oscura y callada; escribiría su historia, no para el vulgo, sino para la Nobleza, que sentiría orgullo al conocer la abnegación de un pobre diablo. ¡Locuras!... El no supo de grandezas porque antes de nacer alguien dilapidó la fortuna de los suyos, y nació humilde y vivió humilde y moriría, Dios sabe dónde, un día impensado, en un minuto cualquiera.

La silueta de la tenderita seguía danzando en su cerebro. ¿Carmen?... ¿Luisa?... Se llamaba, se llamaba... ¡Ah!... ¡Rosario!...

—¿Te convences, viejo?... ¡Es difícil recordar!...—se dijo a sí mismo.

Y cogió la pluma y preparó las cuartillas.

Imposible. El pulso negó obediencia a su voluntad. La pluma oficiando de estilete, rasgaba el papel.

—¡Animo, viejo, adelante!... La mano vacila, pero el corazón aún está fuerte y la guiará.

Fracasó en todas las tentativas.

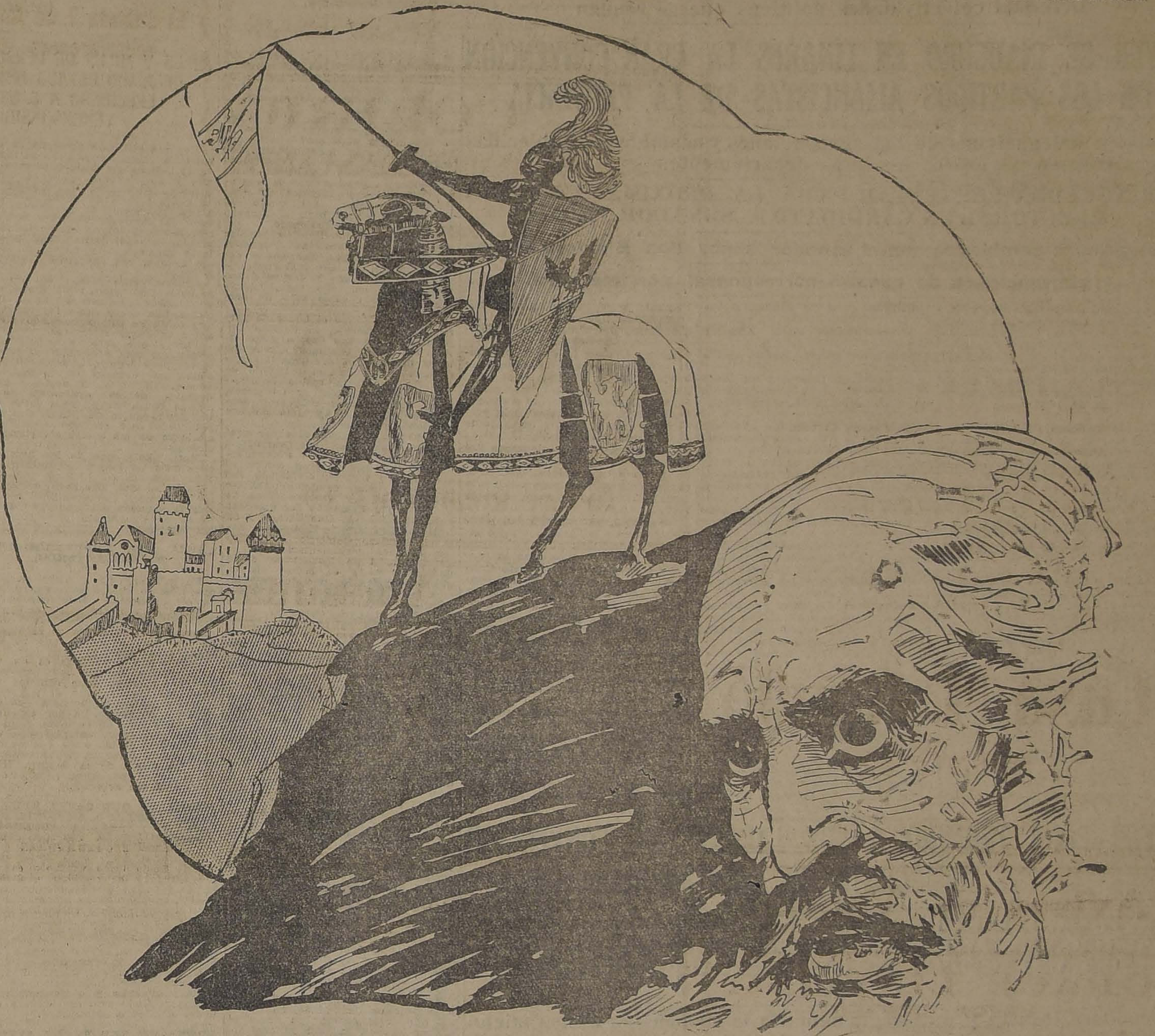

—¡Infeliz anciano, no puedes escribir! ¡Sólo puedes pensar!

Y pensando, pensando mucho, se quedó dormido.

Tak, tak, tak...

Le despertó el ruido. A intervalos sonaba un timbre.

—¡Si tuviese una máquina de escribir! Dando golpes secos en el teclado llenaría de letras claras las cuartillas y me reiría del pulso.

En la habitación inmediata a la suya, un comisionista despachaba su correspondencia, utilizando una magnífica máquina.

—¡Si quisiera cedérmela en los ratos que él no la necesite!

El compañero de hospedaje accedió gustoso a la petición del señor de Villasantos. Aquella misma noche la codiciada máquina pasó, cual joya valiosa, al cuarto del improvisado escritor.

Tak, tak tak...

—¡Esto va bien!... ¿Y el título?... ¿Recuerdos de juventud?... ¿Memorias?... Lo moderno son novelitas alegres, con su poco de emoción y su algo de inmoralidad. Nada, viejo, tu historia no interesará a las muchachitas que bailan en el "Grill-Room" del "Palace"... ¿Y a los viejos?... ¡Tampoco!... Escribirás para ti, como afirman los escritores mentirosos... Pero tu vida la conoces minuto a minuto... No tienes parientes a quienes legar el rollo de papelotes... En cambio, si intentaras describir tus lejanas aventurillas de amor adaptadas a los tiempos de bailoteos absurdos y libertades censurables, tal vez construyeras una obra maestra al gusto de las rapazas que fuman cigarrillos turcos y beben licores verdes, amarillos y azules... ¿Vicio?... Esa palabra, ni nombrarla; ligeros pecados, escandalosos "flirts", flores exóticas que nos trajo la Libertad... ¡Pues, adelante!... ¡No serás el primer viejo que escriba una novela sintiéndose joven!

Tak, tak, tak...

—¡Me duelen los brazos!.. ¿Lo comprendes, vejestorio?... Cuando te jubilaron fué porque no servías, porque ya diste el fruto de tu vida cenicienta en los cuarenta años de servicio activo...

Dolorido, sin esperanzas, falto de fe, abandonó la empresa. En silencio contempló la máquina, que parecía esperar la llegada de unas manos ágiles que la hicieran palpitar tejiendo poemas y emotivas narraciones crueles. En aquella trabazón de palancas y muelles se escondía el enigma del porvenir. Las ideas audaces las arrogancias salvadoras, las divagaciones luminosas, las fórmulas mercantiles, los pensamientos de los hombres que con sus egoísmos turban la paz de los pueblos o los convierten en invencibles, las profanas creencias futuras, el honor, la virtud el delito... Allí estaba el cerebro mecánico que dejaría grabada con señales indelebles, para asombro de las generaciones venideras, la frialdad de una generación que hacía mofa de sagradas leyendas de tiempos románticos, cuando los hombres se mataban por una mujer, por una honra y por una bandera.

El señor de Villasantos cerró los ojos por antojársele la máquina un sangriento instrumento de tortura. Después la cubrió con un paño negro. Y libre del influjo de lo moderno, púsose a leer destrozados libros de hojas pajizas, místico legado de su santa madre.

—Al morir yo—le dijo en los días pretéritos de la niñez,—estos libros serán tus más fieles amigos: en ellos aprenderás los códigos del honor; por ellos conocerás los hechos gloriosos de los hombres que llevaron tu apellido, las leyendas sublimes de tu estirpe, el por qué de los símbolos de tus escudos, todo el árbol de los Villasantos limpio de injertos, libre del contagio de plantas rastreras...

Los deseos de la honorable dama fueron cumplidos exactamente por el caballero. Diríase que el señor de Villasantos, durante su oscura misión de funcionario público, había vivido una vida muy distinta a la callada y reverente en los cuartos fríos de inmundas hospederías. En la quietud del chamizo detestable que en suerte le cupo en la mayor parte de sus cobijos, su alma volaba en pos de soñados ideales, henchida de perdurable juventud y de justos afanes.

En aquellas horas de voluntaria clausura la serena altivez de su raza se asomaba a las pupilas grises de ojos cansados en un último adiós a la magnificencia de las grandezas perdidas, en un último grito de rebeldía ante las ruinas de un blasón y ante los estremecimientos agónicos de una casta. Y allá, en el vil bostezar del Ministerio, convertido en ruedecilla insignificante de la irrisoria maquinaria burócrata, el señor de Villasantos era Villasantos a secas, un burdo jefe de negociado que discutía de toros, que comentaba con los lebreles subordinados la plasticidad de cierta danzadera.

Vivió dos vidas opuestas. Con el pensamiento fué digno descendiente de aquel arrogante marqués de Villasantos, su abuelo paterno, que en las postrimerías de un vivir honroso pasó su patrimonio en el azar de una jugada de bolsa. Pero en la realidad descarnada de gusano que sólo saboreó la hiel del infortunio, fué plebeyo, fué como los demás: un desgraciado esclavo de una nómina, con las botas rotas y siempre una sonrisa ar en los labios.

Un año le suprimieron el en el escalafón. A algún es demócrata le ofendió la pre nobleza del camarada y tomó dícula venganza. ¿Para qué mar?... Desde entonces, e tarjetas también se lo suprin ¿José Antonio de Villasanto ¡Bah!... ¡José Villasantos! más da!

……

Los libros maltrechos del do materno le adormecían. La ginas amarillentas, con grabad tricolor, dulcificaban las aspe de su carácter, tornado huraf la senectud. Eran breviarios s alentadores y persuasivos. Jos tonio de Villasantos llegó a c derar su lectura como un ca purificador. Cuando le jubilar cumplir los sesenta y cinco añ retiró a la calma de una pro aletargada. Su existencia se todizó aún más. Escuchaba, de la diaria misa en la catedra gendaria, que destaca org sus torres caladas en el fond leta del amanecer. Escondías las tardes en las glorietas de dos jardines, donde rapaces y ñecas jugaban ebrios de ale Y con frecuencia, las risas y ciones de los niños le hacían rar, como si fueran reproch la vida estéril, como si fueran tas que le desgarrasen el p buscando el corazón.

Las provincias dormidas, de lenitivos, son ofertorios d cuerdos para las almas tor das. Ellas nos obligan a ju severamente nuestro pasado enorgullecernos de lejanos é y a mortificarnos con las som de esterilidades imperdona Más que provincias dormidas pueblos que viven del recuerd

En el voluntario retiro, el de Villasantos había concebid desgraciada idea de escribir Memorias. Sólo un instante se sideró fracasado en la ardua presa. Con rabia contenida a de sí los librotes de la her materna, y con la tenacidad d viejos destapó la magnífica ma na y sus dedos esqueléticos y reos volvieron a golpear el ciente teclado.

Tak, tak, tak...

—¡Don José!... ¿No se ac ta usted esta noche?...

Era la voz bronca de la pa na que pedía explicación de a lla anormalidad en el vivir m tono del anciano.

—Estoy escribiendo mi vid —respondió el viejo.

—¿Su vida?...

—Sí... ¡Una vida estéril!

G. de S.

LA SAN JUAN DE DIOS

avisa a toda persona que tenga alguna operación pendiente comprendida entre los

Núms: 85,744 al 86,527

se sirva retirarla o renovarla antes de las 9 horas del día 3 de Abril fecha en que se licitarán en remate público.

745 — Delicias — 745

3-A.

UN BUEN CORSE

económico, forma superior y de gran variedad halla un gran surtido en

"La Flor del Día"

También calzado fino e liquidación.

M-2

"Especifico Boliviano Benguria"

Unico reconstituyente del cabello que devuelve a las Canas e corto tiempo el color natural; ataca la Caspa, evita la caída; cur la Calvicie, haciendo salir nuevo y abundante pelo al poco tiemp de usarlo.

Es una preparación vegetal limpia o inofensiva; y como rege nerador del cabello es insuperable.

Ventas únicamente en MONEDA N.o 875, (altos

Dr. RAFAEL BENGURIA B. — CASILLA 2426 — SANTIAG

Atiendo pedidos de provincias

"LA EXPOSICION DE PARIS"

205 AHUMADA 215

Por cambio de Firma Social, Liquidamos $ 300,000 en Mercaderías

TERCIOPELO de lana para abrigo, ancho 125 ctm., valía $ 25, ahora, a	$ 18.50
TERCIOPELOS de lana para abrigo, ancho 140 ctm., valía $ 30, ahora, a	$ 22.00
GAMUZAS muy finas, colores de moda, id. ancho 140 ctm., valía $ 35, ahora, a	$ 26.00
GAMUZAS muy finas, colores de moda, id. ancho 150 ctm., valía $ 45, ahora, a	$ 30.00
FELPAS de seda negra y de colores, especial para abrigos.	
FELPAS de lana, astrakanes de todas clases para abrigos.	
TERCIOPELOS ingleses de todas clases y anchos.	
TERCIOPELOS y Peluche de seda para sombreros.	
Liquidamos una gran partida de géneros de la estación, especial para trajes de señora, ancho 140 ctm., valían $ 22, a	$ 14.50
SARGA marino y negra para colegiales, valían $ 12.50, a	$ 9.90
SARGA marino y negra para colegiales, mejor clase, valían $ 16, a	$ 12.50
CASIMIRES ingleses para abrigos, ancho 140 ctm., valían $ 20, a	$ 14.00
ESCOCES pura lana, clase muy fina, valían $ 20, a	$ 15.00
Especialidad en géneros de fantasía para trajes de señora.	
SABANAS de una plaza, buena crea, valía $ 12, a	$ 8.50
SABANAS de un plaza, mejor clase, valía $ 14, a	$ 10.50
SABANAS de 1 1|2 plaza, valía $ 19, a	$ 15.50
SABANAS de una plaza, 1|2 hilo, valía $ 24, a	$ 18.00
SABANAS de 1 1|2 plaza, 1|2 hilo, valía $ 28, a.	$ 22.00
Variedad en fundas de almohada y almohadón.	
REALIZAMOS una gran partida de fundas, c|u. a	$ 1.90
SABANAS de 1|2 hilo, rica clase, deshiladas, a mano, ancho 200 cmt., valían $ 60, c|u. a	$ 48.00
Especialidad en juegos de sábanas y fundas deshiladas a mano, para novia.	
CREAS de puro hilo y 1|2 hilo, de todos anchos.	
BRETAÑAS de hilo, retortas y batistas.	
FRAZADAS de lana y de algodón.	
COLCHAS, sobrecamas de seda y satín de flores y de un color.	
Extenso surtido en toallas de felpa, hilo y granité.	

2-A.

otas Políticas y Parlamentarias

ER SE INAUGURA LA CONFERENCIA DE LOS PARTIDOS ALIANCISTAS DE LINARES Y PONE TERMINO A SUS LABORES LA CONVENCION DEMOCRATA DE VICTORIA

En la presente semana se reanudarán las actividades políticas y parlamentarias

AÑANA DEBE CELEBRAR SESION ORDINARIA LA CAMARA DE DIPUTADOS EN EL SALON DE HONOR DEL CONGRESO

Se procurará dar término a las gestiones electorales de la Alianza y de la Unión Nacional

COMISION MIXTA CITADA PARA MAÑANA SE PREOCUPARA DEL DESPACHO DE LOS PRESUPUESTOS PENDIENTES

Diversas colectividades políticas que se reunen

VIDADES ELECTORALES DE ANZA Y UNION NACIONAL

el curso de la presente sema- e reanudarán las actividades cas y electorales.

presidencias de los parti- e forman la Alianza, tienen s en dar término a las ges- electorales, por lo que han o al acuerdo de citar a los ces Electorales a fin de que prosigan en el estudio de que prosigan en el estudio de las ciones de las candidaturas ún se encuentran pendientes uen a algún acuerdo respec- los pactos políticos para la aña de 1924.

su parte la Unión Nacional, inación política que tiene ya dos sus candidatos a senado- espera la decisión del Partido al-Democrático para ubicar ma definitiva las senadurías seguir la ubicación de can- s a diputados.

lo que se puede observar, s combinaciones se encuen- a la expectativa de la resolu- del Partido Liberal-Democrá- para poner término a sus ges- s electorales y políticas.

posible que este último ds en esta semana, la com- ion con la cual irá a la lu- lectoral próxima, consultando ropios intereses.

IONES DE LA CAMARA DE DIPUTADOS

virtud a la petición hecha a residencia de la Cámara de ados por los Comitees Parla- rios de los Partidos Radical mócrata, mañana celebrará se- ordinaria de 4 a 7 P. M., esta ración.

sesiones se llevarán a efecto Salón de Honor de Congre- se proseguirán los días Miér- y Jueves a la misma hora y mismo local.

SIDENTES DE LA ALIANZA

siblemente mañana conferen- los Presidentes de la Alianza diversos puntos que tienen re- n estrecha con la cuestión oral y la próxima campaña de

SION MIXTA DE PRESUPUESTOS

Comisión Mixta de Presu- tos debe reunirse mañana en al de la Sociedad Nacional de ría.

ocupará de las dos últimas las del Presupuesto de Indus- y de adelantar en el estudio resupuesto de Instrucción.

siblemente no sea esta la úni- esión que la Comisión celebre presente semana, pues, como s anunciado entre los miem- de ella habría el propósito de despachados totalmente los upuestos a la brevedad posi-

CTORIO GENERAL DEMOCRATA

ñana celebra sesión ordina- Directorio General del Par- Demócrata, a las 9 P. M.

ta sesión tiene excepcional im- ncia por cuanto en él se tra- n los acuerdos e incidencias idas últimamente en la Con- ión Demócrata de Victoria y rá la cuenta de Presidente del do, señor Fajardo, sobre su ción en dicha Convención.

diversidad de opiniones que a en el Directorio General so- os resultados de la Convención, ste aún, y por las conversacio- oídas a diferentes directores rales, se puede prever un in- ante debate sobre esta cues-

la sesión anterior quedó pen- e la votación de una indica- por la cual se cambiaban los actuales de sesión por los coles.

ta votación se efectuará ma-

UNTA CENTRAL RADICAL

Sábado se reune la Junta ral Radical, a las 6.30 P. M., sión ordinaria.

ocupará de la nota enviada la Mesa Directiva demócrata su contestación y se tratará la ción electoral del Partido.

TA EJECUTIVA CONSERVADORA

añana, a las 11 A. M., se reu- a Junta Ejecutiva Conserva- . Se ocupará de asuntos inter- del Partido y de actualidad po-

ASAMBLEA RADICAL DE PUTAENDO

emos recibido de nuestro co- ponsal en Putaendo, la siguien- municación sobre el aniversa- de la Asamblea Radical, allí blecida:

Putaendo.— "La Nación". — una asistencia bastante nume- se celebró hoy en este pue- el tercer aniversario de la fun- ón de la Asamblea Radical.

Durante el desarrollo de la , reinó gran entusiasmo, pro- ándose inspirados discursos en ue se notaba el profundo convencimiento y práctica de los ideales del Partido.

"En esta oportunidad se ha revelado un auge sorprendente en este Partido.— Corresponsal".

ASAMBLEA RADICAL DE SANTIAGO

La Asamblea Radical de Santiago está citada para el Miércoles próximo, para ocuparse de refor-

AYER SE INAUGURO EN LINARES LA GRAN CONVENCION DE LOS PARTIDOS ALIANCISTAS DE LA PROVINCIA

Asisten delegaciones de las agrupaciones y asambleas establecidas en los distintos departamentos

SE ACUERDA PRESENTAR PARA LA PROXIMA CAMPAÑA ELECTORAL UN CANDIDATO A SENADOR PROPIO

Telegramas cambiados con el senador señor don Eliodoro Yáñez

(Informaciones de nuestro corresponsal, por telégrafo)

Como se había venido anunciando, ayer se inauguró en la ciudad de Linares la gran Convención de los partidos aliancistas de la provincia, la cual tenía excepcional importancia por cuanto en ella se debía tratar la cuestión electoral y diversos asuntos relacionados con la campaña de 1924.

Hemos recibido de nuestro corresponsal en esa ciudad las siguientes comunicaciones sobre el desarrollo de la Convención y sus más importantes actividades:

"LIÑARES. — "La Nación".— Hoy Domingo, a las 11 A. M., se llevó a efecto en esta ciudad la sesión inaugural de la Gran Convención de los Partidos que forman la combinación política de Alianza: Radical, Demócrata y Liberal Aliancista y que tiene por objetivo principal ocuparse de importantes asuntos relacionados con la próxima campaña electoral de 1924.

El local en que se verificó la sesión inaugural se encontraba lleno de delegaciones, representantes de las numerosas asambleas y agrupaciones de los distintos departamentos de la provincia.

Numerosas personas de prestigio en la región y autoridades locales se encontraban presentes, interesándose en los debates promovidos.

Mesa Directiva

Al comenzar la sesión se procedió a elegir la Mesa Directiva de la Convención, la que quedó constituída como sigue:

Presidente: señor Alfredo Bobadilla.

Vicepresidente: señor Eduardo Cañas.

Secretario: señor Rafael Silva Lastra.

El nombramiento de esta Mesa fué recibido con estruendosos aplausos de parte de la concurrencia.

Debate sobre la cuestión electoral

Ofrecida la palabra a los concurrentes, hicieron uso de ella numerosos oradores, e inicióse un interesante debate sobre la cuestión electoral, en el que se expusieron importantes ideas sobre la situación de la Alianza en la provincia y ante la próxima campaña electoral.

Se habló extensamente también sobre la conveniencia de presentar un candidato a senador propio, y se expuso ideas convincentes sobre la materia.

Durante la discusión se presentaron numerosas indicaciones y votos, que fueron votados al finalizarse el debate, quedando aprobados los siguientes acuerdos:

1.o La Convención de los Partidos Aliancistas de Linares, creyendo contar con fuerzas electorales suficientes para trabajar por un candidato a senador propio para el próximo período, acuerda llevar a la campaña electoral uno que los represente.

2.o La Convención acuerda comunicar estos acuerdos a los Comitees Aliancistas.

3.o Nombrar a la Mesa Directiva de la Convención para que en comisión se entienda con los Comitees Aliancistas.

Telegrama del senador señor Eliodoro Yáñez

Al terminarse la sesión inaugural se dió lectura a un telegrama enviado por el senador señor Eliodoro Yáñez, en el cual éste formula votos sinceros por la estrecha unión entre los liberales de la provincia y por el mejor éxito de la Convención que se celebra.

La lectura de este telegrama fué recibido con estruendosos aplausos de parte de las delegaciones concurrentes y en medio de vivas a la Alianza Liberal y al senador señor Yáñez.

Se acordó, por unanimidad, contestar este telegrama en los siguientes términos:

"Los aliancistas de Linares reunidos hoy en una importante Convención y en nombre de los concurrentes a ella, agradecen sus votos por el buen éxito de esta Convención, cuyo entusiasmo y armonía aseguran futuros y grandes éxitos.—(Firmados): **Alfredo Bobadilla**, presidente. — **Rafael Silva Lastra**, secretario.

Poco antes de la 1 P. M., se daba término a la sesión, retirándose la concurrencia.

Los acuerdos y la opinión pública

En los diferentes círculos políticos aliancistas de esta ciudad se ha recibido la noticia de los acuerdos de la Convención, produciendo muy buen efecto, comentándose la completa armonía que reina entre los partidos que forman en la Alianza Liberal.

AYER PONE TERMINO A SUS LABORES LA CONVENCION DEMOCRATA DE VICTORIA

ACUERDA, INTERPRETANDO UNA RESOLUCION DE LA CONVENCION DE TALCA, MANTENER EL PRINCIPIO DE AUTONOMIA ELECTORAL DE LAS AGRUPACIONES PROVINCIALES

Considera injusta y anti-reglamentaria la suspensión de los miembros del Partido, señores Valladares y Pérez

APRUEBA UNA SOLICITUD DIRIGIDA AL DIRECTORIO GENERAL PIDIENDO ARMONIA DENTRO DEL PARTIDO Y EL RECONOCIMIENTO DE LOS DIRECTORES REPRESENTANTES DE IQUIQUE, CAÑETE, OSORNO Y ANCUD

(Informaciones de nuestro corresponsal, por telégrafo)

Han sido vivo tema de comentarios en los diferentes círculos políticos de la capital las incidencias producidas y las indicaciones presentadas en la sesión inaugural de la Convención Demócrata de Victoria, celebrada ayer en esa ciudad.

Según diversas opiniones, este movimiento se venía preparando desde tiempo atrás, y tendría como base la no aceptación de parte del Directorio General de diversos poderes de directores generales, los que, lastimados en sus intereses políticos, pretenderían independizarse para dar feliz término a sus aspiraciones personales.

Hay otra corriente que opina que estas dificultades han surgido a raíz del acuerdo de la Convención de Talca, sobre la cuestión política y electoral, acuerdo que ha sido interpretado de diversas maneras, dando margen entonces a que las Agrupaciones provinciales piensen y opinen de distinto modo.

Se estima que la delicada situación creada dentro del Partido es de una gravedad suma, y se espera con enorme interés la reunión que el Directorio General celebrará el Martes próximo, dado que en él se planteará y se adoptarán resoluciones terminantes sobre esta situación.

El Presidente, señor Fajardo, dará cuenta en esa sesión de su actuación en la sesión inaugural de la Convención, y probablemente hará oír su opinión al respecto.

La sesión de ayer

Hemos recibido de nuestro corresponsal en Victoria las siguientes comunicaciones sobre el desarrollo de la Convención:

"Victoria.— "La Nación".— Hoy a las 9 A. M. se reunió nuevamente en sesión la Convención Demócrata de las Agrupaciones australes.

La sesión fué presidida por el señor Virgilio Morales, presidente de la Convención, concurriendo el diputado señor Nolasco Cárdenas y treinta y siete delegados.

Moción de apoyo a la autonomía electoral de las provincias

Iniciada la reunión se procedió a nombrar una Comisión de Política, la que, después de tomar en cuenta diversas opiniones que creyó convenientes para la mejor marcha del Partido, presentó el siguiente proyecto de acuerdo:

"La Convención Austral del Partido Demócrata acuerda mantener el principio de autonomía electoral de las Agrupaciones provinciales y que fué acordado en la Convención celebrada en Talca, en conformidad a sus necesidades regionales".

Este proyecto de acuerdo, que fué aprobado por unanimidad, iba firmado por los señores Morales, presidente; Gallegos, representante de Bío-Bío; Manríquez, representante de Malleco; Rojas, representante de Llanquihue; Bañados, representante de Chilé, y por el representante de Arauco.

Otros acuerdos

A continuación del acuerdo anterior se aprobó otro que declaraba injusta y anti-reglamentaria la suspensión de los miembros del Partido señores Víctor Valladares y Pérez Jelvez, estableciendo además que se reconocía como la única y verdadera Agrupación Demócrata de Victoria la presidida por el señor Parada.

Se acordó asimismo que las informaciones publicadas por "El Sur" de Concepción eran erróneas y se hizo indicación para protestar de ellas.

Solicitud al Directorio General

Promovióse después un debate sobre la no aceptación por parte del Directorio General de algunos poderes de directores generales elegidos por las Agrupaciones provinciales, llegándose al acuerdo de solicitar del Directorio General la armonía dentro del Partido y el reconocimiento de los poderes de los directores elegidos por las Agrupaciones de Iquique, Cañete, Osorno y Ancud.

Cuestión indígena

A pedido del delegado de Arauco, la Convención hizo cuyas las aspiraciones manifestadas por la delegación indígena de Arauco, ofreciéndose el diputado señor Nolasco Cárdenas para patrocinar las peticiones de los indígenas ante el Directorio General y en la Cámara de Diputados.

El brillante discurso del diputado señor Cárdenas fué recibido en medio de estruendosos aplausos de parte de los concurrentes.

Festejos en honor de los delegados

Los diferentes delegados a la Convención fueron festejados por los miembros de la Agrupación local con un gran banquete en el Hotel Chile, de esta ciudad.— **Corresponsal**".

ACCION Y PRESION DEMOCRATICAS

El distinguido presidente del Partido Demócrata ha tenido a bien preocuparse de rectificar la versión de un discurso, que pronunciara el que suscribe en la Asamblea Radical, el 28 del presente, al presentar su proyecto de acuerdo sobre nacionalización de los servicios de tranvías, alumbrado y fuerza eléctricas, que monopoliza una empresa comercial.

Quiere el señor presidente demócrata reivindicar para su Partido, y en forma **exclusiva**, las palmas de la jornada sobre derogación de la orden gubernativa que autorizó la duplicación de las tarifas de los tranvías.

Quiere, además, el distinguido político, negar en absoluto la influencia que en aquella vuelta atrás del Gobierno tuvieron las manifestaciones populares, los comicios públicos: esa cosa que él se digna calificar despectivamente de **presiones** populares.

Soldado, de la misma causa del señor Fajardo, puesto que es la de un alto interés público, vinculado a la extirpación de monopolios que succionan la energía naciona y llegan hasta amenazar la soberanía real de la Nación, deploro, artes que todo, que le restemos un tiempo sagrado para disputarnos unos laureles prematuros.

En verdad estricta, ni en mi discurso de 28 del presente ni en la versión sintética que, de él, se ha publicado, se dijo nada que ataña a exclusividades de triunfos, ni a presiones populares.

Supongamos, sin embargo que eso se hubiera dicho: que la presión del pueblo de Santiago, en los comicios públicos, determinó la derogación de la orden autoritaria de 14 de Marzo sobre duplicación de las tarifas de los tranvías.

¡Y bien! ¿Cumpliría al jefe de las huestes demócratas llamarse a escándalo por sólo eso? ¿Cabe, por ventura, oponer incompatibilidades entre las declaraciones y actitudes de las corporaciones políticas y representantes populares, y la expresión material y viviente de esas mismas opiniones, por medio del pueblo congregado bajo el amparo de la Carta Constitucional?

Y si a este movimiento popular sigue de inmediato la abrogación del acto impugnado, ¿es bueno decirnos que él no tuvo influencia alguna en ese efecto y darnos a entender que, en todo caso, habría sido desdeñado como acto de presión?

Aunque no tengo el honor de pertenecer, precisamente, al Partido Demócrata, no olvido que, a mero título de chilenos, somos y seremos todos demócratas, mientras la Constitución mantenga el principio de que "la soberanía reside esencialmente en la Nación", y no puedo, pues, aceptar esos conceptos despectivos sobre el ejercicio de esa soberanía inalienable.

Olvidemos, si place al señor presidente demócrata, las campañas que, desde 1919, vienen manteniendo los comitees obreros contra el alza de las tarifas; olvidemos sus asambleas, sus comicios públicos, sus acuerdos y publicaciones de cuatro años; olvidemos las defensas públicas del ex-Alcalde Cariola y su inflexibilidad ante la Empresa y ante el Supremo Gobierno; olvidemos las jornadas parlamentarias de 30 de Agosto, 3 de Noviembre, 6 de Diciembre y 14 de Marzo último, gloria de todos los partidos; olvidemos los acuerdos de las asambleas políticas, incluso los de la Asamblea Radical para quien la cuestión tranviaria es cuestión permanente desde hacen seis meses; olvidemos todo esto, que ya es harto olvidar; pero en los hechos que claman, en la opinión que palpita ¿no será lícito reconocer la voz suprema de esa entidad que se llama Opinión Pública y que como fuerza de la naturaleza gobierna a individuos y a colectividades, con poder soberano?

Si no reconociéramos ésto, sería porque preferimos personalizar las reivindicaciones populares, y porque, olvidando que el pueblo sólo **delega** su soberanía, mas no la enajena a sus representantes; olvidan que esos delegatarios pasan y se pierden en el olvido a 3, 5 o 6 años plazo, y que el soberano queda y se perpetúa en su entidad impersonal; olvidando así, se nos quisiera justificar que los que elegimos **mandatarios**, se nos encaren como **mandones**.

Para desconocer la fuerza de la opinión pública, en la prensa, en la tribuna o en el comicio, ¿nació acaso, el Partido Demócrata en algún cenáculo, o en blasonada cuna o bajo el manto de algún padre conscripto? ¿O es que nació, viril y noblemente, en la vía pública, en una jornada popular, y en la reivindicación soberana de sus derechos desconocidos?

Seguro que el finado patriarca de la democracia de partido, no entendió que debía enervar su brazo ni acallar su voz, bajo el peligro de presionar popularmente a los Poderes Públicos, en aquella jornada histórica.

Es que, entonces, no se conocían las presiones ocultas que imponen al Erario el gravamen de los negociados; ni las que subyugan el poder público bajo la omnipotencia del capitalismo judaico; ni las que escarnecen la soberanía popular y la conciencia patriótica, en nuestro propio territorio, a costa de nuestro propio patrimonio nacional. Entonces no existía la casta de los abogados extranjerizables, de los gestores de media noche, ni de los parlamentarios y ministros de impecables implicancias.

¡Qué éllos tengan gestos de indignación heroica ante la presión popular, que pide a la luz del día, una vez carne para sus hijos, otra vez subsistencias por no morir en las escaseces artificiales, y hoy, el imperio de la ley y de la autoridad suplantadas por el mercantilismo judaico de un monopolio de extranjeros!

¡Presiones! ¡Benditas sean las del pueblo soberano por la dignidad y la salud del pueblo!

Baste ya; apenas hemos restablecido las cosas en su estado precedente. Para el triunfo definitivo falta unión, acción y también presión por el bien público. Cuando lo alcancemos no habremos de pedir laureles para individuo ni colectividad señalada, sino para coronar las reivindicaciones del pueblo, para el pueblo

Así entendemos de acciones y presiones democráticas.

LEON PALACIOS OLMEDO

Santiago, 30 de Marzo de 1923.

PARTIDO CONSERVADOR

CLUB OBRERO CONSERVADOR. —Local: Las Rosas 1789. — Con bastante entusiasmo se siguen los trabajos de preparación de la gran asamblea que se efectuará el 15 de Abril próximo y a la cual asistirán algunos parlamentarios y regidores del Partido. En esta asamblea se encontrarán representados todos los elementos industriales, comerciales empleados y obreros del Partido.

El Comité de la 7.a Comuna ha quedado compuesto en la forma siguiente:

Presidente, don Aristómenes Loyola; vice-presidente, don Ismael Ferrada; secretario, don Daniel Agüero; funcionando la secretaría en casa del presidente, San Francisco 328.

Esta comuna, por lo numerosa, nombró un sub-comité para el sector Santa Elena, el cual eligió la siguiente mesa directiva:

Presidente, don Marcos Barrantes; vice-presidente, don Primitivo Espinosa, y secretario, don Humberto Acosta, quedando instalada la secretaría en la calle Carmen 1474 para sus sesiones los Domingos a las 2 P. M.

El comité de la 8.a Comuna quedó constituído como sigue: presidente, don José Daniel Vargas; tesorero, don Froilán Alvarez y secretario, don César Jiménez; fijando día de sesiones los Jueves a las 9 P. M.

A este comité se han adherido las siguientes personas, señores: Enrique Rojo, Evaristo Endreu, Manuel Moreno Jerez, Nicolás Peñailillo, Javier Muirhead, Felipe Cabeza, Julio Castillo, Eustaquio Reyes, Jorge Castillo, Armando Zamorano, José Ampuero, Leoncio García de la P., Hipólito Neira, C. Aguirre Rojas, Jorge Trujillo, Francisco Sepúlveda, Claudio Vásquez, Pedro Casas Cordero, Carlos Blanchard, Julio Vega, Rogelio Alvarez, Santiago Quintana, Adolfo Cabello, Nicolás Canales, Félix Araya, Leoncio Fuenzalida, Luis Donoso, Alfredo Ramírez, Sandalio Momina, Domingo Molina, Saturnino Lira, Agustín Navarro, Eliseo Ramírez, Luis Vergara.

La 10.a Comuna también nombró un sub-comité para la población El Mirador, la que está a cargo del señor Emilio Abarca Soto, cuya secretaría funciona en la calle San Dionisio 2676.

Millones de parásitos amenazan continuamente su dentadura
Extermínelos usando el gran dentrífico
PASTA ESMALTINA

CIGARRILLOS
GOLDEN LEAF
40 cts
CON TABACO AMERICANO
SERRANO

RESTAURANT SAVOY HOTEL
EL RENDEZ-VOUS SOCIAL
Días de moda:
Jueves: Te Danzant.
Servicio a la carta y Prix Fixe.
Sábado: Diner Danzant.
ORQUESTA FOLATRE

Noticias de Gran Importancia para Hombres y Mujeres que han Envejecido Prematuramente

Se ha descubierto que aún personas relativamente jóvenes, han envejecido prematuramente a causa del endurecimiento de las arterias (Arterioesclerosis)

MILES Y MILES DE PERSONAS ESTAN ACTUALMENTE EN DELICADO ESTADO DE SALUD Y MILES ESTAN FALLECIENDO A CAUSA DE LA PRESENCIA DE VENENO INSIDIOSO EN LA SANGRE

Hoy día miles de personas desean saber la causa a que debe atribuírse el hecho de que durante la guerra, y no obstante las condiciones entonces existentes, la mayoría de la gente gozaba de buena salud, y ahora, y a pesar de que hemos cesado de preocuparnos sobre la guerra, tantas personas sufren de cansancio, laxitud, irritabilidad y dolores reumáticos, y parece al mismo tiempo, que envejecen prematuramente.

Especialmente estaba ansioso de descubrir las causas de dicho envejecimiento prematuro un señor que sufría tanto como los otros, y que sabía se estaba haciendo viejo antes de llegar el tiempo.

Parece que este envejecimiento prematuro está afectando en forma lenta; pero segura, a miles de personas, que deberán ser fuertes, jóvenes, saludables y activas; pero quienes, debido aparentemente a alguna causa inexplicable, están envejeciendo antes de llegar el tiempo. Todo esto se debe al endurecimiento de las arterias (arterioesclerosis).

Metchnikoff, uno de los hombres científicos de mayor reputación jamás reconocidos, dedicó muchos años de su vida al estudio del asunto, y se cree que consiguió descubrir la solución del misterio respecto al envejecimiento prematuro de las personas.

CAUSA DEL ENDURECIMIENTO DE LAS ARTERIAS

En primer lugar, debe saberse que nuestro cuerpo en conjunto está continuamente desgastándose y volviéndose a reponer. En este proceso de desgaste, conocido como metabolismo, se forma en el hígado un producto superfluo que se designa ácido úrico.

Este ácido úrico, que es un veneno fuerte, debería ser removido por los riñones, (que son los filtros del cuerpo.); pero si los riñones son débiles, se permite que este ácido úrico circule por el cuerpo, hasta que el paciente llega a quedar seriamente enfermo, y a veces fallece, debido a lo que se conoce como envenenamiento causado por impurezas de la sangre. Este es el ácido que causa el endurecimiento de las arterias.

FORMA EN QUE CAUSA REUMATISMO, LUMBAGO, ARTRITIS, DOLOR DE ESPALDA, DOLORES FUERTES EN LA VEGIGA, MUSCULOS Y COYUNTURAS

Este ácido úrico venenoso es un polvo blanco, en realidad, una masa de cristales puntiagudos y desiguales, con bordes de filo muy cortantes. Los riñones saludables eliminan este veneno, mediante sus funciones normales; pero de no quedar así eliminado, y si se permite que dicho veneno se acumule en los músculos y coyunturas, luego sobrevienen los agudísimos dolores de reumatismo, inflamación de la vegiga, lumbago y otros martirios análogos. Todo esto es debido a riñones débiles o extenuados.

FORMA EN QUE PUEDE AVERIGUARSE SI ESTAN AFECTADOS LOS RIÑONES

Con el fin de quedar cerciorados si los riñones están o no afectados, es necesario ocuparse del asunto con toda seriedad y estudiar los síntomas de la enfermedad de los riñones.

Constipación.
Dolor de espalda
Dolores en los músculos.
Cansancio.
Debilidad de espalda.
Reumatismo.
Lumbago.
Ciática.
Mal gusto en la boca.
Cistitis (Inflamación de la Vegiga.
Litiasis Artritis.
Rigor en las coyunturas.

Si padece usted de una combinación de estos síntomas, puede quedar seguro que sus riñones están débiles o fuera de orden. Es probable que no se hallen en muy mala condición; pero no obstante, si ha venido usted sufriendo desde hace muchos años, sólo es razonable suponer que deberá transcurrir algun tiempo antes de que se curen los riñones. Pero es necesario que se cure usted, en primer lugar, restableciendo sus riñones a su estado normal de salud y vigor, y luego podrá usted gozar de la vida, lo mismo que lo hizo hace veinte o treinta años.

Miles de personas en todas partes del mundo, han sufrido mucho de estos síntomas en forma aguda, siendo a veces muchas de ellas, de la edad de setenta u ochenta años; pero, no obstante, han podido recuperar en un todo su salud y vigor, y gozar de la vida libre de todo dolor y sufrimiento, mediante el uso de un remedio científico, a saber, las Píldoras "De Witt", para los Riñones y Vegiga.

LEAN LO QUE SOBRE LAS PILDORAS "DE WITT" DICEN VARIAS DE LOS MILES DE PERSONAS QUE LAS HAN USADO

El caso número 2614 sufrió agonías durante treinta años, a causa de enfermedad aguda de los riñones. Después de tomar una caja de muestra de las Píldoras "De Witt" para los Riñones y Vegiga, quedó absolutamente libre de todo dolor.

El caso número 3245, padeció de enfermedad de los riñones durante cuarenta años, y fué rehusado a su admisión en el hospital, por considerársele incurable. Mientras que sufría de fiebre reumática, empezó a tomar las Píldoras "De Witt". Transcurridos dos días, quedó libre de toda fiebre, y después de varios días más, pudo comenzar su trabajo de nuevo.

El caso número 7183, un niño de diez años de edad, enfermo con inflamación de los riñones, quedó en un todo imposibilitado. Se le recomendó tomarse las Píldoras "De Witt", lo que en efecto hizo, y transcurridos tres días, mejoró rápidamente, y después, de menos de una semana, pudo regresar al colegio.

El caso número 9730 padeció de enfermedad de los riñones y reumatismo durante doce años. No tuvieron efecto, ni el tratamiento médico ni las medicinas de patente. Quedó en un todo curado después de tomar varias botellas de las Píldoras "De Witt".

El caso número 5891, un hombre de ochenta años de edad, padeció de debilidad urinaria debido a una caída, no pudo abtener alivio ni mejoría hasta que tomó una caja de muestra de las Píldoras "De Witt". Quedó rápidamente curado de su enfermedad.

El caso número 9924, una señora sufría agonías durante más de diez años, mediante dolor de espalda y reumatismo. No pudo obtener alivio en forma alguna, hasta que su hija trajo a casa una botella de muestra de las Píldoras "De Witt". Después de tomar la primera caja se sintió aliviada inmediatamente, y trascurridas tres semanas, quedó curada en un todo.

Los originales de estos testimoniales y muchísimos otros, pueden ser inspeccionados en las Oficinas de la Compañía, por cualquier persona interesada. Es en un todo imposible reproducir en el corto espacio de este artículo, un número suficiente de testimoniales, para darles cualidad adecuada de convincentes, pero los que acabamos de incluir son ejemplos promedios y equitativos de los muchos miles a nuestra disposición.

LAS PILDORAS "DE WITT" SON MUY RECOMENDADAS POR MAS DE 20,000 FARMACEUTICOS ACREDITADOS

En los archivos de la Compañía figuran los nombres de más de 20,000 farmacéuticos acreditados en todas partes del mundo. No sólo venden ellos las Píldoras "De Witt", como un artículo ordinario de comercio sino que al mismo tiempo las recomiendan todo lo posible, pues reconocen, mediante la fórmula impresa sobre cada caja, que son un remedio de gran mérito. En muchos casos, han llegado a su conocimiento informes de curas maravillosas mediante el uso de estas píldoras y por lo tanto, si es que desean ustedes obtener información respecto a las Píldoras "De Witt", deben solicitarla de dichos señores farmacéuticos, quienes tendrán sumo placer en facilitarla, gratis.

MARAVILLOSAS CUALIDADES QUE TIENEN LAS PILDORAS "DE WITT" PARA CALMAR, PENETRAR Y PURIFICAR GRADUALMENTE

¿Cómo es que las Píldoras "De Witt" se han conquistado esta recomendación mundial?

¿A qué debe atribuírse el hecho de que las Píldoras "De Witt" han curado en tantos miles de casos, considerados como incurables, aun cuando no se ha conseguido éxito con ningun otro remedio?

Existe una solución secreta, a saber, las Píldoras "De Witt" constituyen un remedio científico expresamente preparado para afectar los riñones y vegiga, y no sólo por esto sino que, en efecto, dan los resultados para los cuales se preparan. Cuando se toma medicina ordinaria o lo que se designa píldoras para dolores de espalda, muy a menudo se obtienen resultados poco satisfactorios, pues dichas píldoras nunca llegan ni siquiera cerca de los riñones. Al contrario, cuando se toman las Píldoras "De Witt" se notará dentro de varias horas que el orín ha tomado un color azulado y borroso. Esto constituye prueba concluyente, de que estas maravillosas pildoritas han pasado por y asimismo hecho sentir sus cualidades purificativas y curativas en todo rincón de los riñones y vegiga. La prueba de ello es en un todo evidente.

Desde el momento que empieza la purificación de los riñones y vegiga, y una vez que quedan fortalecidos y purificados, y asimismo curados de todas sus impurezas, desaparecerán todos los dolores en la espalda y coyunturas, tan seguramente como que saldrá el sol mañana por la mañana.

SOLICITEN EL CONSEJO DE SU FARMACEUTICO

Todo farmacéutico calificado conoce la fórmula de este maravilloso remedio. Sabe que no existe otro remedio en el mundo, que pueda compararse con las Píldoras "De Witt", en lo que afecta al motivo para el cual se preparan. Cualquier farmacéutico, segun queda dicho, tendrá a bien darle su consejo con absoluta confianza.

Si aun después de leer lo expuesto, son ustedes de opinión, que antes de arriesgar siquiera un centavo, desean tratar este maravilloso remedio, tengan a bien leer lo que a continuación se incluye:

GRATIS A LOS LECTORES

Cada lector debería ensayar este maravilloso tratamiento. Lo mejor es comprar una botella de tamaño grande, quedando así habilitado a darles un ensayo completo. Pero para que todos puedan ensayarlas antes de comprar una caja, se ha puesto aparte un gran número de cajas de muestras, junto con un folleto titulado "Enfermedades de los Riñones y Vegiga y manera de curarlas", pudiendo obtener una caja de muestras y el folleto, todo lector que use el cupón aquí más abajo contenido.

Cupón de Salud Grátis

Si envía este cupón inmediatamente a E. C. De Witt y Co. Ltd., Casilla 3312, Santiago (Chile) recibirá, a vuelta de correo, una cajita de las Píldoras De Witt, para los Riñones y Vegiga, y un folleto interesante, gratis y libre de porte. Sólo se enviará una cajita a cada casa.

Nac San.

BLANCHE
1310 MONEDA
Sombreros modelos a precios muy convenientes, invito a mi distinguida clientela a pasar a ver

LA NACION

Santiago, 2 de Abril de 1923

EL INSTITUTO AMERICANO DE AGRICULTURA

Hállase en tabla, para el día de hoy, ante la respectiva Comisión de la Conferencia Panamericana que se reune en esta capital, un tema, más propiamente una serie de temas, que se relacionan con el interés general y común de la agricultura de los países americanos.

"Cooperación en los estudios agronómicos—dice el párrafo VIII del programa de la Conferencia—; uniformidad de las estadísticas agrícolas; persecución en común de las plagas agropecuarias; organización del intercambio de plantas y semillas."

Es, como se ve, una parte del programa de trabajo de la gran Asamblea Internacional, que afecta a la industria ciertamente más antigua y más extendida en el Continente, como en el mundo entero; una parte del programa que, despojada de todo carácter político o poco susceptible a lo menos de suscitar recelos de esta índole, hace más posibles y más fáciles los acuerdos fecundos en resultados prácticos.

Esta idea de concertar los esfuerzos de las naciones, por encima de las fronteras, para realizar con eficacia una acción preventiva en el orden de los intereses económicos, y especialmente agrícolas, no es por cierto, nueva; y ha de citarse, como la más significativa y más provechosa de las iniciativas de este género, la fundación y funcionamiento del Instituto Internacional de Agricultura, que, con sede en la capital de Italia, difunde por toda la extensión de la tierra sus múltiples beneficios, dando cuenta minuciosa, detallada y estadística, del movimiento mundial, en punto a producción, abonos, progresos técnicos y económico-sociales, etc., de la agricultura.

Pero la atención de estas materias, como asunto preferente americano, no había sido de manera expresa consultada en las anteriores Conferencias Continentales, y ya es tiempo de que lo sea, dado el desenvolvimiento que en ambas Américas ha alcanzado esta rama de las industrias extractivas, y la intensificación del intercambio de materias primas y elaboradas, de ella procedentes que se viene operando en el curso de los últimos años.

La cooperación entre los institutos de instrucción agronómica no puede, en verdad, sino ser mirada con simpatía; y ella vendría a constituir la realización, en esta rama especial de la enseñanza, de una aspiración de antiguo manifestada, y en parte ya realizada en el orden de los estudios universitarios y secundarios.

No habrá tampoco quien desconozca las ventajas que ofrece la consulta y utilización de estadísticas preparadas con arreglo a normas que sean unas mismas para todos los países, ni las que derivarían del intercambio de plantas y semillas, hecho con el debido discernimiento.

Ese intercambio ha de verificarse lo mismo que el simple intercambio comercial de productos de agropecuarios, sin daño para nadie, es decir, estableciendo previamente los medios de evitar la propagación internacional de las enfermedades que suelen causar estragos en los países agrícolas.

La lucha nacional contra estas plagas ha llegado a un grado de alta eficacia en países como los Estados Unidos de América y la República Argentina. La generalización de sus métodos en los países de América y la adopción de medidas de obligación internacional, en la presente Conferencia, evitarían ingentes pérdidas en la fortuna privada y pública del Continente.

La verdad es que las medidas que se pueden adoptar en defensa de los intereses agrícolas del Continente son de tal naturaleza que aconsejan y justificarían, no ya acuerdos puramente teóricos o académicos, de parte de la Conferencia, sino resoluciones concretas y de más o menos inmediata ejecución.

Entre éstas, sería la más urgente y fundamental, la fundación de un Instituto Americano de Agricultura, que llenara un objetivo análogo al Internacional de Roma, y fuera como el centro de las informaciones científicas y prácticas de las actividades y los intereses agropecuarios de nuestro Continente. La experiencia demuestra, en efecto, que el funcionamiento de un organismo semejante, con carácter de permanencia y destinado a regularizar informaciones de la más variada índole y de las más variadas procedencias, es vano intento de hacer, en ningún terreno obra fructífera de cooperación internacional.

LABORATORIO CLINICO
— DEL —
Dr. Leonidas Corona T.
SANTIAGO
Delicias 868. — Teléfono 2483
Reacción Wassermann. Sección de Química. Seción de Bacteriología.
AUTOVACUNAS N|o

Instituto San Martín
SAN MARTIN 64 — TELEFONO INGLES 213

Internos, medio - pupilos y externos. Humanidades, preparatorias y kindergarten. Profesores de Estado. Exámenes válidos en el establecimiento. Profesorado, señores Ernesto Melo Aguirre, Agustín Rivera, Aliro Aceval, L. Sazié, Esteban Mora, J. Cuadra Gormaz, Filidor Herrera Lagos, M. Fuentes, R. Barría Oyarzún, etc. Pídanse prospectos. Matrícula abierta.

3-Abril.

UNA ENTREVISTA CON VARGAS VILA por JOAQUIN EDWARDS BELLO

El, en carne y hueso, por la calle de Alcalá... — El Maestro en la intimidad. — El rebelde de "Ibis" y "Los Parias" y su influencia sobre la actual generación hispanoamericana. — Negar a Vargas Vila es una cursilería. — "Dejé mi casa de Roma, porque Roma engendra el cesarismo". — "América empieza en Chile". — Los dos grandes orgullos del maestro. — Definiciones y sentencias literarias. — Lo que piensa el fundador de la "Era Vargasviliana" del V Congreso Panamericano. — Ahora, a tomar su leche, y a la cama. — "Cielos mirobolantes..."

MADRID, Marzo de 1923.

¡Con cuánta emoción ví por primera vez a Vargas Vila! Sólo, por la calle de Alcalá, apareció el Maestro cuando menos lo esperaba: chiquito, pálido, dandy, con pantalón a cuadros, pulsera y sortijas con cabochones policromos. Era él, nuestro autor de los veinte años: la primera novela subversiva, la filosofía explosiva de nuestro despertar a la vida: Vargas Vila, que leímos a hurtadillas, que metíamos de contrabando entre los textos del Liceo... El, en carne y hueso, veinte años después, frente a la Equitativa y el Banco de Bilbao, en la flamante calle de Alcalá. Volví la cara para mirarle: ese hombre chiquito que pasaba en la indiferencia de la calle matinal, era Vargas Vila. Mil recuerdos de ayer fluyeron a mi mente de golpe, como greguería de loros irrumpiendo en cielo de cristal.

Un amigo me llevó a casa del Maestro. Vive con ese confort modernísimo del termosifón, ascensor y calefacción en una gran jaula de cemento en los arrabales elegantes de Madrid. Nos pasaron a un saloncito con muebles tapizados de azul ceniciento; algunos retratos, un busto de Dante, una Venus de Milo. Apareció en verdadero "négligé", familiar, y nos pasó la mano.

—Oh, sí, me dijo, yo le conozco a usted. He recibido un libro que leí con gran interés; su forma me es simpática. Tanto me interesó su libro que le escribí a Chile, a la imprenta, por no tener su dirección.

—Nada he recibido.

—Es extraño. En todo caso, yo le mandaré la copia, porque debo advertir a usted que la carta era importante, de las pocas que copio... ¿Qué sabe de Ricardo Bravo?

La conversación se inició así. Yo le examinaba antes de interrogarle cerrado.

El Maestro, con su pijama oro mate y sus zapatillas de cuero fino, me hizo súbitamente la impresión de un jockey del Hipódromo de Longchamps. Su cara rasurada y patinada, como marfil viejo, su agilidad y menudez corpórea, el pie diminuto, los ojos vivos, completan la idea de jinete. Su cara es de movimiento, con arrugas portentosas y ojos de lince. Es notable una arruga principal en la frente en forma de imán; esa arruga atrae las imágenes, condensa las ideas, e imprime los fuegos, las estupendas matizaciones, las medulares abreviaciones que llamamos estilo Vargasviliano. El estilo de Vargas Vila es como la primera etapa de nuestra vida de ibero-americano: todos pasamos por ahí. Negarlo es como negar la leche de la nodriza hispano-india que nos pegaba a su seno cantando. Negar a Vargas Vilas es una cursilería.

Vargas Vila y Rubén Darío son los más grandes innovadores americanos. Darío abrió una puerta ignorada al arte. El colombiano inició una revolución gigante de la retórica y nos dió una imperecedera lección de originalidad, energía y rebeldía. A pesar de sus pequeñas contradicciones es igual siempre en su esencia, señala el único camino posible de nuestras juventudes.

Veamos lo que dice él y cómo contesta a nuestras preguntas.

—Yo soy paladín de la libertad; lo fuí siempre. Yo dejé mi casa de Roma porque Roma engendra césares y yo soy enemigo de la tiranía: de Roma salió siempre el Arte, pero nunca la Libertad. Yo no quería codearme con Mussolino D'Annunzio es la imagen de Roma: arte cesarismo.

—¿Qué piensa de Francia?

—En mi periódico "Nemesis", combato el imperialismo de Poincaré, pero la nueva ley Barrés impedirá la acción política de los extranjeros. La sombra de Napoleón envenena el aire.

—¿No desea regresar a Colombia?

—Nunca. Colombia no me perdona que yo la haya llenado de gloria; en cambio, yo le perdono la vergüenza de haberme hecho colombiano.

—¿Qué idea tiene de Chile?

—Buena. América empieza en Chile. Argentina es un campamento: los emigrantes se comieron el último gaucho que era lo más interesante. Lugones acaba de prostituirse, rindiéndose a Monseñor Baudrillart. Chile evoluciona: tiene hombres de acero y nervios fríos. Los políticos actuales de Chile han leído mis libros.

—¿Dicen que es usted amigo de Obregón?

—Obregón es mi discípulo. El más grande de todos los Presidentes americanos. Obregón entró en mí porque ha leído mis libros; desde pequeño se nutría en mi literatura. México entró en la etapa Vargasviliana, la Edad de oro. México y Rusia son las naciones más interesantes del mundo. Obregón es indio, tiene sangre indostánica.

—¿Qué piensa de España?

—Nada. Yo me enorgullezco de dos cosas: no escribí nunca nada de España ni colaboré jamás en "La Nación", ni "La Prensa" de Buenos Aires.

—¿Le interesa el Perú?

—Ese país sería interesante si conservase el régimen incásico, pero tal como está en la actualidad, bajo la tiranía de Leguía, no vale nada. Santos Chocano, cantor de la tiranía, es vil, un talento atravesado, perdido. Los hermanos García Calderón tienen talento, pero se les ha exaltado mucho. Son talentos de diplomacia y periodismo; eso sí, muy elegantes.

—¿Efectuará algún viaje por América?

—No. Yo quiero tranquilidad. En América tienen la manía de las conferencias y discursos, querrían que yo hablase y no sé hacerlo: las multitudes me cohiben porque soy un solitario; los solitarios vivimos bajo la luz blanca y sedante de la luna; la muchedumbre nos hiere como el sol. Como todo solitario, yo soy un silencioso, y hablar fuera de la intimidad me parece una dispersión de las semillas de mi genio, arrojados hacia terrenos estériles. Yo no tengo más amigos que aquellos que no puedo evitar.

—¿Qué idea tiene de la literatura española?

—Ninguna.

—¿Conoce a Eugenio D'Ors?

—Sí. Ese hace un esfuerzo para pensar; se acerca al asunto; despunta. Yo enseñé a pensar a los españoles en el año 1909, con la publicación de mi obra Ibis.

—¿Por qué no ha hecho teatro?

—¿Teatro? ¡Nunca! Es la más vil expresión de arte, porque está sujeta a los actores, a los cómicos y al gran público. La suprema forma del pensamiento es la novela. El cuento es un producto de literatura embrionaria, apenas desprendido de la Fábula, sin llegar a la Novela; literatura para niños y para aldeanos.

—Sin embargo, preguntamos: ¿El cuento ruso... Leónidas Andreiv, Gogol...?

—Son genios de la candidez. Esa floración de cuentistas indica ingenuidad, ruralismo, mentalidad de moujiks.

—¿Piensa regresar a Barcelona?

—Sí. Tengo allá una torre llena de libros. Los catalanes me respetan. Cuando paso por las Ramblas oigo tras de mí: "Ahí va Suetonio".

Algunos critican mi dandysmo. En la época del terrorismo yo pasaba sin miedo por los barrios bajos, como Petronio en la Suburra; los obreros me dejaban pasar respetuosamente. Es "El Maestro, el Compañero", decían en voz baja. Pero a mí no me agrada la popularidad.

—¿Qué opinión tiene de la V. Conferencia Pan-Americana?

—Será la última de los pueblos libres o la primera de los pueblos esclavos. En nuestras conferencias de naciones soberanas hispanoamericanas no deben figurar los yanquis. Me parece que esta Conferencia obedece al afán de festejarnos mutuamente, con lunchs, toasts y banquetes. Además, hay que dar empleo y tono a tantos internacionalistas.

—¿Es usted uno de tantos maravillados con la teoría de Einstein?

—No me admira: el paciente judío alemán ha logrado explicar con números una cuestión que ya habíamos resuelto por instinto. Lo mismo pienso de la teoría sexual de Freud. A mí no me "epatan" los cientistas; los cerebrales vamos siempre a la vanguardia. Lo que me interesa profundamente es la literatura de los jóvenes; siempre busco algo nuevo, una forma nueva. Yo creo que aparecerá alguno, estelar, que marcará una Era, como marqué yo la Era Vargasviliana en 1900.

—¿Leyó a la Mistral?

—Sí: es más grande que Nervo. Chile dejó de ser larva.

Nos despedimos. Vargas Vila se levanta; estira su mano blanca con una pulsera; mano desconcertante, mano carnosa, tentacular, de andrógino.

—No olvide mi carta. Entra en ese momento la criadita catalana con un paquete y una cuenta. Son calcetines de seda de la casa Rodríguez. Vargas Vila cala anteojos y paga.

—Adiós, Maestro.

—Salude a Ramón Ricardo Bravo.

Partimos. El escritor colombiano deja en nuestro espíritu una impresión de exuberancia, de vida simple. El terrible polemista, el admirable novelista, debe echarse a la cama temprano, y con gorro de dormir después de tomar leche con soda. Parece un niño fresco, iluminado, juguetón. Pero, ¿qué cosa es el genio, sino una eterna niñez?

Salimos a la calle. Oscurece. Como vamos impregnados del Maestro, interpretamos el crepúsculo en su lenguaje, en su estilo:

"Cielos mirobolantes
lejanías opalescentes
y la Avenida coruscante
sembrada de miriápodos lucientes..."

J. E. B.

Salió la Segunda Edición

Ha sido ya entregada a la venta

La Segunda Edición

del sensacional e interesante libro

"LOS SECRETOS QUE DIVULGA UN SECRETARIO PRIVADO DE LOS MINISTROS DE GUERRA"

POR COLUMBANO MILLAS

HISTORIA DE CHILE

Por AURELIO DIAZ MEZA

Con numerosos grabados.
Texto adoptado en numerosas escuelas de todo el país.
Aprobado para las Escuelas Normales y como texto oficial en las escuelas del Ejército.

PRECIO: $ 3.00

Se envía franco de porte a toda la República.
Editada por la

Librería Nascimento

AHUMADA 272. — CASILLA 2298

NOTA. — La única Geografía Universal Elemental, es: GEOGRAFIA ELEMENTAL, de LUIS CAVIEDES.
Texto sintético e ilustrado, muy ameno para los niños.

PRECIO: $ 2.00. — EDICION DE LA LIBRERIA NASCIMENTO

FABRICA NACIONAL DE SILLAS

GRAN RAPID

Esta silla vale 80 pesos docena; es de madera de lingue y tapizada en cuero

CALLE ANTOFAGASTA 2130
Av. BEAUCHEF 1409, Costado Poniente del Parque, entre Parque Cousiño y Av. Club Hípico

Esta Fábrica tiene sillas de todas clases, desde SESENTA PESOS DOCENA, hasta trescientos pesos.

No compre sillas sin visitar primero la Exposición permanente que tiene la "Gran Rapid", en calle Antofagasta 2130; todos sus precios están fuera de toda competencia. Su variado surtido hace que nadie salga de la Fábrica sin comprar.

Sillas de doblar, para playas y biógrafos o circos, se hace a cinco pesos cada una, la mejor y más resistente en su género.

Esta Fábrica tiene depósito en Valparaíso, en calle 12 de Febrero N.o 54, donde vende a los mismos precios de Fábrica, recargando sólo el flete de Ferrocarril.

Señor Q. Pinochet L.— Calle Antofagasta 2130.—Sírvase mandarme, sin compromiso para mí, su catálogo de sillas.

NOMBRE ... ...
CIUDAD ... ...
CALLE ... ...

Todo pedido de provincia, debe venir acompañado de su valor.

Ab.—1.o

ALQUILERES

LOS PROPIETARIOS NO PAGAN COMISION

CASA SAN ANTONIO ENTRE MERCED Y HUERFANOS.— Se alquila espléndida casa en altos.— Recién pintada, empapelada y toda con parquet. 2.o piso: dos salones a la calle, gran hall, escritorio, hall, comedor, repostero, hall de servicio, pieza toilette, dos piezas de servicio, W. C., cocina, escala servicio, despensa 3.er piso: dos dormitorios, a la calle con baño anexo, 7 dormitorios, baño, gas y luz eléctrica. **Canon: $ 1,300.**

AMUNATEGUI.— Buena situación.— Buena casa en altos en perfecto estado. Consta de galería, salón, escritorio, tres dormitorios, comedor, baño, cocina y pieza servicio. Gas y luz eléctrica. Apropiada para matrimonio solo. **Canon: $ 650.**

Sección Alquileres Norte.

Carlos Ossandón B.

168 - BANDERA - 168

Horas de Oficina: de 9 A. M. a 12 M. y de 2 a 5 P. M.

ASCENSORES ELECTRICOS SUIZOS

"CHINDLER"

Lo más perfecto, seguro y económico. Pidan presupuestos a sus representantes.

OFICINA LUIS HARNECKER

BANDERA 75. 2.o PISO—CASILLA 2786—TELEFONO 265

COMPAÑIA NACIONAL DE TEJIDOS "EL SALTO"
SANTIAGO

Remate de Acciones

El día 6 de Abril próximo se enajenarán en la segunda rueda de la Bolsa de Comercio en subasta pública ciento cincuenta acciones de esta Compañía de cien pesos pagadas y con un mínimo a la par.

Estas acciones, a las cuales corresponde un dividendo de tres pesos por acción, provienen de las fracciones resultantes de la última emisión y se rematarán en lotes de cincuenta con derecho al total.

Santiago, 30 de Marzo de 1923.

OSCAR SEEMANN,
Gerente.

"EL TATTERSALL"

En la Feria de

HOY LUNES 2 DE ABRIL

remataremos en varios lotes

60 MULAS

mansas, buenas de tiro y silla.

EL GERENTE.

EN CALLE PUENTE

Vendemos 3 Propiedades

UNA DE ESQUINA

Recién construída, compuesta de grandes almacenes y cómodas casas. Espléndido edificio, fuerte deuda hipotecaria y produce el diez por ciento.

PRECIO $ 1.400,000

OTRA

Con frente a tres calles, 4 pisos. Muy comercial.

PRECIO: $ 520,000

Y OTRA DE ESQUINA

Susceptible de reformarse, con mil cien metros cuadrados, fuerte deuda hipotecaria y muy buena producción.

PRECIO: $ 850,000

MAYORES DATOS EN NUESTRA OFICINA

ALEJANDRO GREENE CRUZAT

Sección Propiedades Urbanas
Oscar Greene Valverde & Jorge Guzmán Palacios
TEATINOS 86. — CASILLA 3722

PARA SU GUAGUA

EL MEJOR ALIMENTO Y SUSTITUTO PARA LA LECHE HUMANA ES LA

LECHE CONDENSADA LECHERO

EXTRACTO DE LA REVISTA MÉDICA DE CHILE

"Decía el Profesor del Río que no eran pocos los casos en que había podido constatar que el uso de la Leche Condensada había solucionado en forma imprevista y por demás satisfactoria el serio problema del régimen alimenticio de criaturas dispépticas, enteríticas o atróficas."

WEIR, SCOTT & Co.
FABRICANTES
GRANEROS, CHILE

Fabricación de Cajones

Y JABAS DE TODAS MEDIDAS

Hay existencia de cajones vineros y azucareros.

República

BARRACA Y FABRICA
Domeyko 2354, entre Avenida España y República. — Teléfono 182, Parque, Casilla 3081

2-A.

PROPUESTAS PUBLICAS

Se piden por el Ministerio de Justicia para la provisión de rancho a los reos de los establecimientos penales para hombres de la República, en conformidad al Reglamento N.o 665 de 23 de Mayo de 1922 y al Decreto Supremo N.o 442 de 26 de Marzo de 1923. Se abrirán simultáneamente en la Sub-secretaría, en cada una de las Intendencias y en la Gobernación de Magallanes el día 16 de Abril a las 3 P. M. Las bases pueden consultarse en esta Subsecretaría.

El Sub-Secretario de Justicia.

EL LIBRO MAS LEIDO HOY EN CHILE, ES

PALOMILLA BRAVA

(PAPELUCHO)

Por VICTOR DOMINGO SILVA

(Premiado en el concurso de "El Mercurio")

La mejor obra de Víctor Domingo Silva.
La mejor producción literaria chilena sobre costumbres y psicología de nuestro pueblo.

PRECIO: $ 6.00 :-: PROVINCIAS: $ 6.50

Otros libros nuevos de gran venta:

Guido da Verona, "SUELTATE LAS TRENZAS, MAGDALENA"	$ 6.0
Caballero Audaz, "LA BIEN PAGADA"	$ 5.0
Paul Bourget, "EL DEMONIO DEL MEDIODIA", 2 tomos	$ 10.0
Eusebio Lillo, "POESIAS". (El autor de nuestra Canción Nacional)	$ 6.0
Pedro Antonio González, "POESIAS", 3.a Edición	$ 6.0
A. L., "HOGAR", (Novela)	$ 4.0
Pedro Sienna "EL TINGLADO DE LA FARSA"	$ 6.0

LIBRERIA NASCIMENTO

Ahumada 272.— Casilla 2298.— Teléfono 3759

VACAS DURHAM

VAQUILLAS HOLANDESAS

Gran lote especial como clase y lecheras

FERIA ESPECIAL
El Miércoles 4 de Abri
En nuestro establecimiento:
HUERFANOS 285

LIQUIDACION TOTAL DE LA LECHERIA DE LA CHACRA "LO VELASQUEZ" (RENCA)

Por cambio de explotación

62 MUY BUENAS VACAS PARIDAS DURHAM y algunas **HOLANDESAS,** sobresalientes en su clase, estado y producción lechera, dando hoy día 12, 15 y 18 litros de leche en dos lechadas, lo qu podrán comprobar los interesados en este establecimiento, desde e día antes del remate que estarán todas las vacas a la vista, la mayoría con TERNEROS DE DIAS; éstas vacas están paridas y preñadas de toros finos holandeses del Criadero Conchalí.

38 VACAS DURHAM, preñadas al parir, igual clase que las anteriores.

15 VAQUILLAS DURHAM, de 2 años, seleccionadas, hijas de vacas de 12 litros arriba.

2 TOROS HOLANDESES, finos, de procedencia del Criadero Conchalí.

DEL FUNDO "SANTA ELENA DE LO BOZA

DEL SEÑOR DOCTOR ERNESTO SOZA

40 VAQUILLAS MESTIZAS HOLANDESAS, de 2 años, hijas d vacas seleccionadas, buenas lecheras, que no han dado menos de 1 litros de leche al día, y de toros holandeses hijos de Segis y Co lantha. Estas vaquillas se recomiendan por su rusticidad e hijas d vacas muy lecheras de la afamada Lechería de este fundo.

DE LA LECHERIA DEL FUNDO "LORETO"
(SANTA ANA)

25 VAQUILLAS HOLANDESAS, de 1 año, hijas de vacas y toros Holandeses de esta conocida Lechería; son hijas de vacas seleccionadas lecheras y de toros Holandeses finos de Criaderos.

EDUARDO RODRIGUEZ Y CIA.

AGRICULTURA

A EXPOSICION REGIONAL DE FRUTAS DE RANCAGUA

(Por Rog.)

terés que despertó entre los productores de las provincias de Higgins y Colchagua. — Enseñanzas que de ella se desprenden. -Conveniencia de introducir algunas modificaciones a estos concursos

El público está informado del ico éxito con que se desarro- la Exposición Regional de Fru- que el Servicio de Agrónomos ionales organizó en la ciudad Rancagua. Dentro del poco in- s y de la apatía que manifies- nuestros agricultores por es- concursos, es natural, digamos, en esta ocasión se ha tenido éxito.

o ignoramos que en estas pro- ias hay aún mejores produc- que los presentados, mayores edades y grandes cantidades; desgraciadamente, sus dueños n estos concursos bajo un con- o errado, que es tiempo vayan ándolo en cuenta. En efecto, dice, ningún interés tengo en s exposiciones que en vez de eficio pueden resultarme de uicio. Mi producto está perfec- ente acreditado y este crédito me ha acordado el público no lo lanzarlo al albur de un ju- que puede ser incompetente usarme un perjuicio considera-

no se tuviera la precaución designar como jurados a las onas más serias y competen- a aquellas que nadie podrá sa- e una tacha profesional, es ló- que se tendría amplia razón aciocinar en la forma indicada; como ese punto podemos con- rario que pasó de época, sólo queda de efectivo el hecho de el productor de un producto tigiado, teme encontrarse al e de un rival desconocido que le colocarlo en su verdadero eno y esto indica que no se e seguridad en la calidad del ducto. Quien produce siempre o, no tiene por qué temer a dos competentes e imparciales ebe aprovechar toda ocasión se le presente para afirmar alidad de su producto y per- r la comparación con los productos similares. Puede ocurrir que productores pocos conocidos que se prestigian con los premios de las exposiciones, puedan pasar a ser competidores más formidables de lo que se puede imaginar.

Nuestra fructicultura aún está poco desarrollada; hay campo para todos y para muchos más; pero en un plazo más o menos breve, puede aumentar la competencia en tal forma que es necesario la cooperación de las exposiciones para conservar la situación ventajosa que se ha obtenido.

Toda exposición, de cualquier naturaleza que sea, deja una enseñanza, algún provecho. Con estas Exposiciones regionales que tratamos de llevar a todas las ciudades del país, tratamos de mostrar en conjunto lo que hoy tenemos o hacemos. Con respecto a las frutas demostramos y comprobamos que la casi totalidad de lo que producimos no sirve para pensar en un comercio de exportación, y que debemos cambiar de rumbo en absoluto.

Demostramos que no poseemos las buenas variedades comerciales que serán el porvenir de nuestra fruticultura, pues hacemos figurar dichas variedades en los programas, con premios en dinero, y vemos que casi la totalidad de ellos quedan desiertos porque dichas variedades no existen en el país. Entonces el público, los agricultores y productores deducen que no se puede seguir por el camino actual, y esa es una importante enseñanza. Si se presentan las variedades recomendadas, se les adjudican los premios para que llamen más fuertemente la atención sobre los interesados y el país.

También demostramos y enseñamos por los gráficos la pequeñez de nuestra producción frutícola, en relación con el territorio agrícola o con los demás cultivos. Con las publicaciones gratuitas que se reparten, vulgarizamos todos los últimos conocimientos que se poseen sobre tan importante materia. Y por último los movimientos y comentarios que provoca toda Exposición, son un gran estímulo para mejorar los productos del que los obtiene de mediana calidad; para superarlos, al que los produce buenos y para entusiasmar con este negocio a personas que por causas secundarias se abstienen de contribuir al desarrollo de esta futura gran riqueza nacional.

Como se vé, por lo dicho anteriormente, estos concursos regionales tienen una gran importancia; pero eso no quita que puedan ser mucho más instructivos y demostrativos aún.

Conviene estudiar la manera de llevar a la práctica la idea manifestada por un competente profesional, de mostrar en cada exposición una sección con el producto elaborado o el trabajo ejecutado en la forma típica en que debe hacerse, a fin de que el público pueda seguir cada una de las etapas de dicho trabajo, comprobar y aprender el estado o momento preciso de hacer cada operación. Este ideal aparentemente fácil de cumplir, lo es para algunas cosas; para otras es cuestión de recursos y de disponer de personal competente y para otros más difíciles aún no sólo se necesita lo anterior, sino también la oportunidad y el conjunto de factores varios, difíciles de armonizar.

En todo caso debemos trabajar por mejorar las exposiciones, principiando por lo más hacedero, que poco a poco esperamos poder disponer de los recursos necesarios para introducir tan importantes mejoras. Por ahora nuestras exposiciones regionales son pobres de solemnidad, pues el gasto que representan es muy pequeño y pasa a ser nulo ante la influencia benéfica que desarrollan en las localidades donde tienen lugar.

Esperamos que el público cada vez se ha de convencer de la importancia de estos concursos, y aún cuando ya sabemos que la Exposición Regional de frutas, flores, apicultura, avicultura, semillas y árboles, que este mismo servicio organiza en Concepción, ayudado por la Sociedad Agrícola del Sur, es un franco éxito, siempre esperamos que estas ideas sirvan de estímulo a los apáticos e indiferentes que después manifiestan su pesar por no concurrir, cuando tienen productos para conquistar los premios en las respectivas categorías. Quien tiene buenos productos debe mostrarlos, pues él mismo es el mayor interesado. El servicio gana con prestigiar los buenos productos y darlos a conocer, puesto que esto es riqueza para el país.

R.

HERRADURAS
ESTRELLA
INQUEBRABLES
DURAN EL DOBLE
QUE LAS
MEJORES CONOCIDAS
M BARRES.
Casilla 2702 IBAÑEZ 240
SANTIAGO.

Proveedor del Cuerpo de Carabineros, de varias reparticiones fiscales y de las más importantes haciendas y minas del país.
Premiadas con un primer premio y medalla de oro en la Exposición de Industrias Nacionales efectuada en Setiembre de 1922.

IMPORTANCIA DE LA CAL EN LA CALIDAD DE NUESTROS SUELOS

por ROBERTO OPAZO G.

Diversas clases de cal que nos ofrece el comercio. — Condicione agrícolas de cada una de ellas. — Modo de calcular su preci económico. — Certificados para obtener la rebaja de fletes en transporte por los Ferrocarriles del Estado

Hemos principiado a exponer algunas ideas sobre los medios que debemos poner en práctica para mejorar la calidad de nuestros suelos de cultivo, en vista de que la fertilidad que la generalidad del público le atribuye a nuestros campos, no es tan importante y que en todo caso los suelos fértiles son la excepción en el país, ante la gran extensión de terrenos pobres de composición deficiente. Ya nos ocupamos de establecer, en términos generales, las diversas calidades de nuestros suelos de cultivo.

Entre los elementos que dan fertilidad a los suelos de cultivo, está la cal, o calcárea, que si no tiene una acción tan visible como el salitre, o tan eficaz como los abonos fosfatados, no por eso deja de tener una importancia fundamental, pues sin la calcárea no hay vegetación posible. Pero la cal existe en los suelos en mayor cantidad que los fosfatos y se exporta del terreno en menor cantidad, de ahí que aparezca como de una influencia menor sobre los cultivos.

Sin embargo la cal obra sobre el suelo descomponiendo las arcillas, que por su acción sufren transformaciones importantes, pues las hace más permeables, sueltas y por consiguiente pierden su tenacidad, no retienen el agua con tanta energía y permiten el pasaje del aire al través del suelo, lo que contribuye a aumentar la fertilidad. Además, reacciona sobre los fosfatos de fierro y alumina que sin su presencia son inaprovechables por la vegetación y contribuyen a transformar los silicatos que forman los suelos arcillosos. Neutraliza la acidez de los suelos bajos, pantanosos, acelera la descomposición de la materia orgánica del suelo. En resumen, procediendo indirectamente contribuye a aumentar la fertilidad de los suelos en que se le desparrama.

Este elemento tan importante, falta en la generalidad de nuestros suelos y debemos propender a que se aplique en la mayor proporción que sea posible, abaratando su precio.

El agricultor que necesita emplear cal la busca en el comercio y se encuentra con diversos productos más o menos semejantes y no sabe a cual debe darle preferencia. En efecto, se le ofrece: cal viva en piedra, cal recién apagada y cernida, cal de conchas, carbonato de cal molido, cal para abono, etc. La última tiene el nombre más atrayente y es la que **no debe aceptarse** sino en condiciones extremas.

Veamos cuál le conviene más de los diversos tipos indicados. **La cal viva**, es la mejor de todas, porque su causticidad obra enérgicamente sobre la materia orgánica del suelo, apresura su descomposición y contribuye a dar fertilidad al suelo por esta causa. Debido a su enérgica acción química en ese estado, reacciona sobre las arcillas con mayor prontitud y dentro de un plazo menor, se obtiene el efecto que se trata de obtener con su aplicación. El defecto que tiene consiste en que los industriales no separan bien la piedra cocida de la que no lo está y al momento de apagarla, suele resultar un 40 a 60 por ciento de piedra cruda que de nada sirve al agricultor. El único medio de defenderse en tal caso consiste en exigir que la cal no contenga más de un veinte por ciento de piedra que no se muela al apagarla.

La cal recién apagada y cernida, es más ventajosa que la anterior, porque no contiene piedra inútil; pero en cambio necesita ser preparada pocos días antes de su aplicación al suelo y si este tiempo pasa de 25 días, ya su calidad desmerece y su efecto no es el mismo que cuando se emplea fresca. Dentro de las dificultades de nuestro transporte ferroviario y de las largas distancias que debe recorrer la cal, debe tenerse muy presente lo dicho a este respecto.

La cal de conchas, es tan buena como de la piedra o mina y sus condiciones deben ser iguales a las indicadas. Tiene de ventaja la cal de conchas que lleva una pequeña proporción de otros elementos (fosfatos, potasa), que el suelo necesita; pero como su proporción es tan pequeña, no es motivo para darle una preferencia exagerada.

El carbonato de cal molido, se obtiene moliendo la piedra calcárea en molinos especiales, hasta obtener un polvo impalpable. La mejor calidad será la que provenga de la piedra más rica en cal y del mayor estado de molienda del producto ofrecido. Este producto vale poco por la cantidad de cal que contiene y que es el único elemento útil por el cual se compra la cal. Además, su acción sobre el terreno es muy lenta, pues su misma composición imposibilita que su reacción sea enérgica. Sólo por un error puede decirse que se aconseje emplearla con poca anticipación al suelo, pues su reacción demora más de un año, salvo en los suelos ácidos que no los tenemos en abundancia en el país. Debe aplicarse en los casos en que no tenemos urgencia de ver el resultado de su acción en el suelo.

La cal para abono, es formada por el barrido de los hornos de cal y de las canchas de separación, motivo por el cual contiene toda clase de impurezas y de materias inertes que de nada sirven. El término **para abono** es muy sugestivo, pues se desprende del hecho que tratándose de un producto que de nada sirve, puede, por esa misma causa, servir para abono y explotar de esta manera al agricultor ignorante o descuidado. El sólo origen de este producto está indicando que el agricultor no debe comprarlo, pues aún cuando el precio sea casi regalado, podemos decir que casi no vale el flete del ferrocarril que cuesta llevarlo al Sur del país.

Además de los indicados principian a explotarse depósitos de calcárea de origen marino, que tiene altos porcentajes de calcárea y que son muy convenientes para la zona Sur, que es donde se han encontrado (Chiloé). Este producto ya se expende en grande en la provincia de Llanquihue y podrá venderse hasta Malleco inclusive, en mejores condiciones de precio que la cal que se transporta de la región central.

Vamos a indicar cómo debe establecerse el precio de la cal. La cal viva contiene de 80 a 90 por ciento de óxido de calcio, que es el único elemento útil por el cual se compra la cal; el carbonato de cal natural, del cual se obtiene la cal viva por calcinación, contiene 90 a 96 por ciento de pureza y como este carbonato se compone de 56 por ciento de óxido de calcio y 44 por ciento de ácido carbónico que nada vale, resulta que la piedra al natural sólo contiene 53 por ciento de óxido de calcio en vez de 85 por ciento, en promedio que tiene la cal viva. La cal para abono apenas contiene 40 por ciento de carbonato de cal, lo que equivale a 22,5 por ciento de óxido de calcio.

Con estos datos calculemos el precio unitario del óxido de calcio.

Se ofrece cal viva a $ 6 los 100 kilos y cal para abono a $ 2.80 los 100 kilos. ¿Cuál es más barata? Aparentemente la segunda; pero veamos si es efectivo.

Teniendo la cal viva 85 por ciento de óxido de calcio, la unidad vale $ 0,07; en cambio en la **cal para abono** que sólo tiene 22,5 por ciento de óxido de calcio, la unidad vale $ 0,124 o lo que es lo mismo, vale casi el doble. Si a esta gran desventaja se une el recargo del flete del ferrocarril, que su acción es inmensamente menos enérgica que la de la cal viva, la necesidad de desparramar cuatro veces mayor cantidad para tener igual cantidad de elemento útil, sin tener una acción semejante, se comprueba lo ya dicho, que la cal para abono **no debe comprarse**.

En cambio, cualquiera que sea la clase de cal que se compre de exigirse un certificado de anál de la Estación Agronómica pa garantizar la riqueza en óxido calcio y además (si se trata de viva en piedra) exigir que no de más de un veinte por ciento piedra inútil al apagarla.

El transporte de la cal desti da a la mejora de los suelos, g de una rebaja del 50 por cie además de clasificarla en la últi categoría. Para tener derecho a ta rebaja debe acompañarse certificado, que en cada zona el agrónomo regional respecti sólo a los agricultores, que de indicar la estación de embarque recepción, la cantidad y calid del producto a transportar, nombre del fundo y enviar u estampilla de impuesto de cincue ta centavos. Cada certificado sirve para un embarque, pues de enterarse como dinero a la caja la Empresa.

Para facilitar la dación de es certificados, conviene que se dan con anticipación y se autor para remitirlo directamente a casa comercial que atenderá el p dido.

El agricultor debe pedir el ce tificado al agrónomo regional la zona donde está la propieda que se va a abonar, a fin de q este funcionario se imponga hecho, pueda constatarlo si lo sea, y pueda dar alguna indicaci útil sobre esta materia. El cer ficado no se da a las casas de mercio, ni agentes, ni Vendedo de ninguna clase, pues esta re ja sólo está acordada en benefi de la agricultura y si no fuera te el propósito, no tendría obje su establecimiento, que el servi trata de cumplir con la mayor e crupulosidad posible a fin de e tar el mal uso que en algún ca se ha hecho de estos certificad destinados a favorecer a la ag cultura.

R. O. G.

En la Exposición de Rancagu

Una visita de la Exposició Regional de Frutas en Ranc gua nos dió a conocer una v más los hermosos productos q obtuvieron nuestros agricultore demostrando que nuestra tier se presta admirablemente pa la producción de toda clase frutas que sin temor alguno pu den entrar en la más alta com petencia con los productos otros países. Ante el resultad tan espléndido y soberbio, nos difícil encontrar palabras pa expresar nuestras felicitaciones los señores Exponentes, que han vacilado en darse el trabaj más grande y cuidadoso para ll gar hasta este hermoso result do de explotación de una de l principales fuentes de la rique nacional.

En el ramo de implement agrícolas, semillas, útiles de l branza y desinfecciones nos ll mó especialmente la atención puesto de la Nueva Gran Semill ría Du Belloy & Lahaye de Sa tiago, que expone además de u extenso surtido de semillas sele cionadas, todo el material nec sario para la agricultura y est mamos muy merecido el GRA PREMIO ESPECIAL que le oto gó el Jurado.

Quedamos muy satisfechos d nuestra visita a esta importan Exposición y aplaudimos la in ciativa de los señores organiz dores de este torneo que ha contribuir poderosamente al f mento de la agricultura nacion

EL CUIDADO DE LAS AVES Y LA FORMACION DE NUEVOS GALLINEROS

Hay necesidad de aumentar nuestra explotación de aves.— Formemos nuevos grupos a base de la gallina común

Bien sabemos que la explotación industrial de las gallinas apenas se inicia en el país, pues cada vez que se ha intentado hacer una explotación en grande, ésta ha fracasado por causas varias, al cabo de un tiempo más o menos largo, y sólo ha sido posible mantener este negocio en el Sur, Valdivia, Punta Arenas, etc., que es donde están los principales establecimientos de esta naturaleza.

Sin embargo, la explotación avícola es un buen negocio, llevado con muchas precauciones y sin darle un desarrollo exagerado que pueda provocar el fracaso, pues el cuidado de las aves en grandes cantidades es difícil y cualquiera enfermedad o accidente, precipita rápidamente la liquidación total del negocio.

Más práctica es la explotación en pequeño, en grupos de cien a doscientas aves, más o menos, que pueden ser atendidas con esmero y oportunidad y que bastan para sostener los gastos de una familia modesta. La explotación de las aves no se presta para la industria en grande.

Deberíamos multiplicar grandemente la explotación de aves en grupos como los indicados y esto es perfectamente práctico en todas las localidades en que la propiedad está muy subdividida y en que hoy día es difícil obtener un resultado ampliamente remunerador de su explotación. Si a esto se agrega que es industria para ser atendida por mujeres y niños, se comprenderá que puede ser un beneficio importante para tanta familia que está en condiciones de emprenderlo.

Nuestro agricultor modesto o inquilino, hace la explotación avícola en la forma más sencilla que es posible imaginar y por la misma causa no puede aumentar más aún los grupos de aves que cría. Desde luego, le cuesta mucho cultivar y guardar el alimento necesario, pues acostumbra a que éstas vivan de la comarca o sea de lo que pueden pescar en la propiedad del patrón; a esto se agrega que no disponen de local más o menos seguro donde guardar sus aves, lo que les impide aumentarlas. El pequeño propietario agrícola, que generalmente es trabajador o mediero agrícola, prosigue métodos semejantes en cuanto le es posible y no es raro que en vez de producir en el terreno el alimento para sus aves, lo deje completamente abandonado y sin cultivo.

Por este camino podríamos seguir indicando varios puntos más y todo ello nos conducirá a la consecuencia fundamental de que es la ignorancia primeramente la que impide que nuestros pequeños propietarios agrícolas y los inquilinos, saquen mejor partido de su situación. El remedio aparece por sí sólo al enunciar el hecho y consiste en que las escuelas rurales debería enseñarse en forma práctica estos pequeños trabajos o explotaciones, para formar estos nuevos hábitos en la población que se levanta, pues en la actual población adulta el cambio del sistema existente es de lo más difícil.

En esta época del año se procede a seleccionar las pollas que deben reemplazar a las gallinas de más de tres años de edad y también se compran aves para formar nuevos gallineros.

A este respecto lo único práctico y económico consiste en comprar la gallina común y seleccionarla por alguna de las aptitudes que se deseen desarrollar. Si se tiene crianza de aves, debería haberse tenido la precaución de incubar sólo los huevos de gallinas más ponedoras y de las que tienen más largo período de postura, a fin de no conservar gallina alguna que ponga menos de ochenta huevos en el año.

La explotación de las aves se hace con dos fines diversos: la producción de huevos y la producción de pollos para el mercado. En esta forma tan absoluta no existe la avicultura en el país y salvo muy contadas excepciones, las gallinas se explotan por sus dos cualidades o sean, por la postura y por la carne. Este es el mejor sistema mientras las condiciones económicas del país no cambien.

Las razas o variedades mejoradas de aves, sobre todo si han sido seleccionadas por una sola cualidad, como la Legorn, no tienen tan amplia aplicación en el país en que el destino último de la gallina debe ser el consumo de su carne. Además estas variedades mejoradas son muy delicadas y exigentes, motivo por el cual no siempre su explotación resulta económica en nuestro medio y como no siempre están aclimatadas, resulta que no podemos aconsejar su adaptación única como medio de explotar el gallinero.

En toda explotación ganadera y en la avicultura ocurre lo mismo, la producción de mestizos es el mejor sistema de explotación, pero aún éste sistema nos presenta dificultades por la aclimatación. Si consideramos que en el país tenemos condiciones climatéricas muy diversas, lo que impide que fácilmente una raza o variedad mejorada pueda adaptarse fácilmente a tan diversas condiciones, llegamos a la conclusión que la mejor base para la avicultura en el país está en la gallina común, que es la expresión del medio y está perfectamente adaptada.

Lo que debemos hacer es mejorar la calidad de ella por medio de la selección, principalmente para estimular la postura, que es el principal defecto de nuestras aves.

Esta aptitud a la postura se adquiere por selección y por herencia, no es el privilegio de razas o variedades determinadas, sino que cualquier gallina puede adquirir esta cualidad, aplicando los métodos requeridos. En los concursos de aves ponedoras hemos visto que grupos selectos de aves criollas han puesto casi igual cantidad de huevos que las mejores gallinas de variedades importadas, traídas al país, lo que comprueba lo que venimos diciendo.

En resumen, la formación de nuevos grupos de aves que deben explotarse en la forma que es corriente en el país, debe hacerse a base de la gallina común seleccionada por sus cualidades de postura. Si no tenemos antecedentes para juzgarlas, debemos atenernos al sistema de las medidas de la cavidad pelviana, despreciando toda gallina cuya cavidad sea inferior al ancho de tres dedos, esto ya es un indicio de buen éxito.

Las variedades importadas no deben despreciarse, ni tampoco tomarse de base para la explotación industrial de las aves en el país, mientras la observación práctica de muchos años no haya resuelto completamente lo referente a la aclimatación.

A.

PARA COMBATIR EL
arbunclo Bacteridiano (Picada)
o debe emplearse en esta época sino la
SUERO-VACUNA
QUE PREPARA EL
nstituto Biológico de la Soc. Nacional de Agricultura
SAN FRANCISCO 2291 — TELEFONO 58, S. MIGUEL

WEEDS FOOD
ALIMENTO CONCENTRADO ESPECIALMENTE PREPARADO PARA VACAS, TOROS Y TERNEROS EN ESTABLOS
Obtuvo éxito completo en las pruebas hechas en toros de la Quinta Normal por el Ingeniero Agrónomo Dn. C. Ramírez D.
POR PEDIDOS DIRIGIRSE A
Correa y Cía.
DELICIAS 3311
Desvío Banco Francés-Casilla 4556 - Teléf. 135 Estación
EN PREPARACION: ALIMENTO PARA AVES Y CHANCHOS

GANADEROS
USAD NAPHTO-CARBOL
ue es el único antisárnico que cura la SARNA Y GARRAPATA n las ovejas.
Adoptado por los más grandes criaderos de ganados de la República Argentina, Uruguay y Chile. Esto viene a comprobar la bondad del NAPHTO-CARBOL.
En la Exposición Internacional de Montevideo en 1919, en competencia con los más afamados antisárnicos del mundo obtuvo el NAPHTO-CARBOL el Gran Premio Medalla de Oro y Diploma de Honor.
Primer premio en la Exposición de Industrias Nacionales de Santiago 1916.
Exportación anual de NAPHTO-CARBOL a la Argentina y Uruguay más de un millón de kilos, lo que comprobamos con documentos.
Infinidad de certificados de hacendados que comprueban la bondad del NAPHTO-CARBOL tenemos en nuestro poder a disposición de los interesados.
Pida hoy mismo el folleto explicativo que remitiremos gratis.

Carnero "AMADO"
Champion en Inglaterra en 1920
BAÑADO CON NAPHTO-CARBOL
Pedir el NAPHTO-CARBOL:
SANTIAGO. — "LA HACIENDA", PASAJE BALMACEDA N.o 6
ESTABLECIMIENTOS QUIMICOS DEL RECREO
DE HARAMBOURE & HAMEL
Blanco 1181. — Casilla 4325. — Teléfono 1369. — VALPARAISO

ARADOS OLIVER

EL "MARAVILLA"
ESPECIAL PARA CRUZAR Y TAPAR TRIGO, ETC.
Por ser de tres puntas, ahorra mucho tiempo en las siembras.
Economiza una yunta de bueyes y dos trabajadores.
Las puntas son hechas con el famoso metal "Chilled" que es muy sólido y durable.
ES EL ARADO QUE DA MAS AMPLIA SATISFACCION
PRECIO MUY BAJO — CONDICIONES FAVORABLES
GRACE y Cía. = (Chile) S. A.
HUERFANOS 1087

SERVICIO METEOROLOGICO DE "LA NACION"

OBSERVACIONES LOCALES Y ANUNCIOS METEOROLOGICOS PARA LA TARDE Y LA NOCHE

22 horas 30 minutos. — Observaciones meteorológicas locales. —Observaciones meteorológicas generales del estado del tiempo en el país. — Presión atmosférica. — Régimen isobárico existente y sus variaciones en las últimas 24 horas. — Vientos. — Temperatura, máximas y mínimas del país, régimen isotérmico, focos de mayor temperatura. — Nebulosidad. — Hidometeoros. — Marcha de las perturbaciones atmosféricas, de las lluvias, temporales y nublados.

ANUNCIOS METEOROLOGICOS PARA CADA ZONA DEL PAIS

Pronósticos del estado del tiempo durante la noche y el día siguiente. Anuncios de lluvias, temporales, nublados, neblinas, lloviznas, heladas, etc.

ANUNCIOS ASTRONOMICOS PARA EL DIA SIGUIENTE

Conjunciones, oposiciones y cuadraturas, etc.

Observaciones meteorológicas generales del estado atmosférico de todo el país a las 18 horas.

Antes de cada transmisión Radio-telefónica se transmitirán dos piezas de música para sintetizar los aparatos, intercalándose en seguida convenientemente música durante la transmisión.

LOS SERVICIOS RADIO-TELEFONICO DE PREVISION DEL TIEMPO

Uno de los más graves inconvenientes de la Previsión del Tiempo, a corto plazo, era hasta hace poco, la dificultad de dar a conocer los anuncios meteorológicos con la debida anticipación y obtener así de ellos la verdadera utilidad práctica que están llamados a prestar, especialmente a los agricultores que se encuentran lejos de los grandes centros de poblaciones.

Hay fenómenos de importancia que producen considerables perjuicios a la agricultura, entre los cuales podemos citar en primer lugar las heladas. Pues bien, estos fenómenos no dan lugar, entre el pronóstico y su verificación, a un plazo mayor de 10 a 15 horas.

Naturalmente que, por los medios ordinarios de comunicación un anuncio de esta naturaleza no daba resultados prácticos y generalmente llegaba a su destino con atraso, o en otros términos... cuando el fenómeno ya se había producido.

La Radio-telefonía y la Radio-telegrafía vinieron a llenar este vacío, subsanando estos graves inconvenientes y permitiendo comunicar instantáneamente, desde una oficina central, los anuncios meteorológicos a centenares de kilómetros.

Los resultados han sido verdaderamente sorprendentes; los radiogramas que se reciben diariamente de los observatorios más lejanos de Juan Fernández, Isla Mocha W. Isla Huafo, Cabo Raper, Punta Arenas y otros son centralizados instantáneamente en la Oficina Central de Previsión del Tiempo en Santiago, donde se construyen y calculan los mapas isobáricos, isotérmicos, dirección del viento, se sigue paso a paso la marcha de las lluvias y temporales, etc., y transmitirlos inmediatamente los pronósticos por Radio-telefonía a todo el país.

Un Servicio Meteorológico de esta naturaleza debe aportar necesariamente grandes beneficios a la agricultura, a la industria, al comercio y a la sociedad en general en sus diferentes actividades.

El agricultor apartado de todo centro de población que posea un receptor radio-telefónico para interceptar las ondas que vagan por el espacio, podrá con gran satisfacción saber el tiempo que le aguarda al día siguiente y subsiguiente, si esa noche helará o si la lluvia está próxima y de esta manera se coloca en situación de tomar las precauciones necesarias para cada caso particular.

La transmisión de las observaciones meteorológicas de todo el país lo pondrá al cabo diariamente del estado del tiempo desde Arica a Punta Arenas, sabrá dónde reina el temporal o a donde el tiempo está despejado y en calma y podrá, en fin, él mismo con estos datos construir el mapa del tiempo con lo cual, ayudándose de sus observaciones sobre el estado atmosférico local podrá completar el anuncio que se transmite en términos generales e interpretarlo con datos que darán mayor exactitud en el pronóstico en cada caso particular.

La Estación Radio-telefónica central transmitirá diariamente desde el 1.o de Marzo de 1923 a las siguientes horas:

12 h. 0 m.—Observaciones meteorológicas generales. Oscilaciones de la presión atmosférica en la Zona Central y la tendencia barométrica.

OBSERVACIONES METEOROLOGICAS REFERENTES AL ECLIPSE ANULAR DE SOL, DEL 28 DE MARZO DE 1923

Observaciones locales, Santiago

Día 28 de Marzo de 1922:

6 h.	0 m.	714,5	6,6	Calma	0|10
6 h.	10 m.	714,4	6,4	NE-1	0|10
6 h.	20 m.	714,7	6,2	NE-1	0|10
6 h.	30 m.	714,9	6,1	Calma	0|10
6 h.	40 m.	715,0	6,1	NE-1	0|10
6 h.	50 m.	715,0	5,5	Calma	0|10

Momentos después de salir el Sol se formó neblina débil debido a la rápida evaporación de la helada.

7 h.	0 m.	715,4	5,2	Calma	0|10
7 h.	10 m.	715,8	6,4	NE-1	0|10
7 h.	20 m.	716,1	7,9	NE-1	0|10

El resto del día permaneció despejado.

7 h.	30 m.	716,3	8,6	NE-1	0|10
7 h.	40 m.	716,5	9,0	Calma	0|10
7 h.	50 m.	716,6	9,5	SW-1	0|10
8 h.	0 m.	716,8	10,4	SW-1	0|10.

En la noche resplandores en las cumbres altas de la Cordillera de los Andes.

NOTA.—La primera columna indica la presión ,la segunda la temperatura; la tercera, la fuerza y dirección del viento, y la cuarta la nebulosidad.

ESTADO DEL TIEMPO EN EL PAIS, ALREDEDOR DEL 28 DE MARZO

El 23 se produce una depresión de más de 10 m|m. bajo la normal en Guafo, y la lluvia se inicia ese mismo día en dicha isla.

El 24 entre Talca y Cautín hay una depresión que fluctúa entre 3 y 4 m|m. La fuerte lluvia alcanza hasta Concepción. En Juan Fernández llueve con viento Norte.

El 25, la lluvia alcanza hasta Santiago y Aconcaga, le depresión está situada entre Concepción y Valparaíso.

El 26 se produce un temblor en la región de Arauco y acto seguido cesa la lluvia de Concepción al Sur, persistiendo en forma de lluvias parciales en Talca y Aconcagua.

El 27, persiste la lluvia en Aconcagua, de Malleco al Sur está nublado y viento Norte.

El 28, llueve en Aconcagua y Talca, en Malleco y Cautín, temporal.

El 29, buen tiempo en el centro nublado en el Sur.

El 30, nublado en todo el país, descenso general del barómetro.

El 31, buen tiempo en el centro, nublado y lluvia en el Sur.

CIGARRILLOS HABANOS
EXTRA FINOS CAJETILLA $1.60
CABAÑAS

LA PREVISION DEL TIEMPO ANTE LOS NUEVOS PRINCIPIOS

por JULIO BUSTOS NAVARRETE

La teoría de Bjerknes y Solberg, ante la ciencia. — Las superficies de discontinuidad y su rol en la dinámica atmosférica

Los incesantes progresos de la meteorología en los últimos años han producido trastornos fundamentales en el modo de pensar clásico.

No pása un mes sin que aparezca una nueva obra formulando otra teoría sobre tal o cual fenómeno atmosférico particular, y persisten, hasta que el curso natural de los acontecimientos o un análisis razonado concluyen por desecharlas.

Pero hay otras que perduran y revisten caracteres de definitivas, tales como las de Van Bebber y Koppen sobre los desplazamientos de depresiones, las de Exner, sobre las consecuencias meteorológicas que se derivan del estudio del régimen isotérmico, las reglas de Defant sobre las líneas isolotérmicas, las del célebre Gabriel Guilbert, que nos han dado la clave de la previsión del régimen isobárico, por medio de la observación de los vientos de superficie; y por fin otras hipótesis no comprobadas exactamente aún, como las de Gave sobre los movimientos de las altas regiones de la atmósfera, sobre la marcha de las lluvias y la dirección de los Cirrus de Besson y en último término, se nos presenta una teoría reciente, debida a J. Bjerknes y H. Solberg, y que se refiere a las superficies de discontinuidad atmosférica.

La teoría de Bjerknes fué publicada por primera vez en Christianía en 1921, en la obra titulada "Meteorological Conditions for the formation of Rain, by J. Bjerknes y H. Solberg, y últimamente en otra titulada "On tre Dinamics of the Circular vortex with applications to the atmosphere and atmospheric vortex and wave motions, by J. Bjerknes.

Ante todo, debemos analizar esta teoría bajo dos puntos de vista: su principio general y el detalle de su aplicación práctica a la previsión del tiempo.

En los trabajos de Helmholtz, ya nos encontramos con la idea fundamental de esta teoría, o sea, la de la discontinuidad en los grandes movimientos de la atmósfera.

En efecto, no se obtendría en el régimen atmosférico una circulación estable si no se supusiera a la atmósfera dividida por una serie de anillos concéntricos, que teniendo por eje común la línea de los polos, posean una velocidad propia y temperaturas diferentes

Según Bjerknes, una de las condiciones que reviste especial importancia para la estabilidad atmosférica es el .equilibrio en las zonas de discontinuidad, refiriéndose el autor al hablar de esto, a las zonas de separación que existen entre dos anillos consecutivos, de los que nos hemos ocupado anteriormente.

Dos de esas superficies de discontinuidad, son especialmente importantes en Meteorología; una es aquella que separa el alisio del contra-alisio y la otra la que separa los vientos de las zonas templadas de los polares.

Las depresiones, según esta teoría, se propagarían en forma de movimientos ondulatorios engendrados en alguna zona de discontinuidad, especialmente en aquella que separa los anillos polares. Además, agrega que, sería particularmente interesante que las observaciones que se pudieran efectuar en aquellas regiones, dieran a conocer los elementos determinantes de la perturbación inicial, pudiendo de esta manera transmitir un aviso de la magnitud, situación y dirección de la perturbación atmosférica.

Durante el paso de la depresión, especialmente en Invierno, puede observarse, que la temperatura está en alza en la parte anterior, y en baja en la parte posterior.

Aplicando la teoría de Bjerknes a nuestro país, está en alza con los vientos del Norte y Noroeste, y en baja con los del Sur y Suroeste.

Si se trazaran las líneas isócronas de esas variaciones o discontinuidades de la temperatura, se notaría que esas líneas terminaban en el centro de la depresión, dejando entre ellas un sector, en que el aire es más cálido que en el resto.

Según Bjerknes, la depresión, —que se propaga en forma de ondas— está constituída por dos sectores: uno en donde las líneas de discontinuidad de la temperatura, **están en alza, este es el frente caluroso de la depresión; y otro en que las líneas de discontinuidad están en descenso, este es el frente frío y ocupa la parte posterior, de toda depresión.** De esta manera la depresión atmosférica está constituida por dos frentes o zonas como lo acabamos de examinar y se desplazan conjuntamente con el mínimum barométrico.

El método seguido para la previsión del tiempo por medio de esta teoría es análogo al que nos sirve para seguir la marcha de las depresiones en los mapas isobáricos.

En efecto, basta construir los mapas isotérmicos e isolotérmicos para localizar las zonas frías o calurosas de una depresión y seguir su trayectoria.

En Chile, estas zonas térmicas, siguen una trayectoria análoga a las depresiones, entran generalmente por el NW. a la altura de Coquimbo para seguir su curso normal, desplazándose longitudinalmente hacia el Sur, conjuntamente con el centro de baja presión.

J. B. N.

VAN DYCK
SPECIAL CIGARETTES
Lo mejor que se fuma a 40 cts.
CIA. INGLESA DE TABACOS

OBSERVACIONES METEOROLOGICAS LOCALES

1.o DE ABRIL DE 1923

Presión atmosférica, m|m., a 0° y 45 lat: 7 h., 714,9; 14 h., 714,0; 21 h., 714.3.

Humedad relativa, o|o: 7 h., 70%; 14 h., 31%; 21 h., 63%.

Tensión del vapor de agua, m|m: 7 h., 10,1; 14 h., 7,7; 21 h., 10,6.

Temperatura del aire, 0° C.: 7 h., 17,2; 14 h., 26,1; 21 h., 19,2.

Dirección del viento y grado Beaufort: 7 h., N-1; 14 h., Sur-1; 21 h., Calma.

Velocidad, metros por minuto: 7 h., 110; 14 h., 250.

Nebulosidad (décimos) y densidad: 7 h., Desp.; 14 h., Desp.; 21 h., Desp.

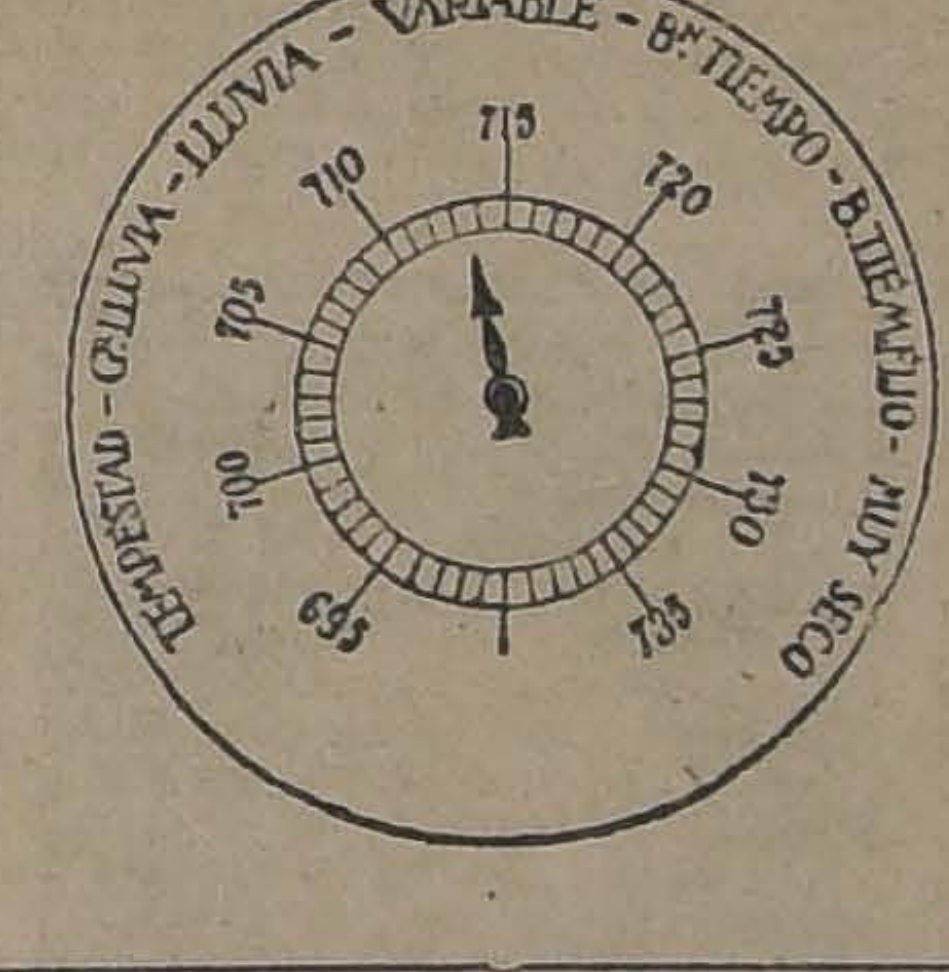

Visibilidad y titilación (de 0 a 4): 7 h., 2; 14 h., 2; 21 h., 2-3.

Agua caída, milímetros: 7 h., —; 14 h., —; 21 h., —.

Temperatura del aire máxima: 27.2.

Temperatura del aire mínima: 7.1.

Oscilación térmica en 24 horas: 20.1.

Viento dominante m|m: Sur

Agua caída en 24 horas: —

Hidrometeoros: rocío.

ANOTACIONES GENERALES. — MANCHAS SOLARES: DOS GRANDES.

OBSERVACIONES METEOROLOGICAS GENERALES DEL ESTADO DEL TIEMPO EN EL PAIS

PRESION ATMOSFERICA.— En las variaciones que ha experimentado la presión atmosférica en las últimas 24 horas, se puede observar un descenso general y pronunciado que afecta a gran parte de la región Norte y Central del país.

La baja del barómetro no se ha propagado aún a la región Sur del país, permaneciendo la oscilación barométrica casi nula en toda aquella zona.

El régimen de altas presiones que se había formado lentamente en días anteriores, perdura allí con sus mismas características.

En la región central y Norte del país, la baja del barómetro ha sido provocada por una depresión de relativa importancia que entró por el W. N. W. a la altura de Coquimbo.

VIENTOS.— Los vientos soplaron de acuerdo con el régimen isobárico anteriormente indicado, siendo comúnmente proporcionales al gradiente barométrico y en pocos casos anormales por defecto. Convergeron hacia los centros de baja presión relativa y divergeron desde los promontorios de alta presión.

En toda la costa de la región Sur sopló viento N. W. durante la mañana temprano, para ser reemplazado por el W. y S. W. durante la tarde.

En la región central predominó el viento Suroeste con regular intensidad.

En la zona Sur, los vientos fueron débiles y variables, acentuándose el predominio de los vientos de la componente Norte desde la provincia de Llanquihue al Sur.

TEMPERATURA. — La temperatura del aire se manifestó relativamente calurosa en la región central del país.

En la zona Sur del país, la temperatura fué relativamente moderada.

En el régimen isotérmico se observó el foco de mayor temperatura en la región comprendida entre las provincias de Aconcagua y Curicó, oscilando las máximas alrededor de 28 grados centígrados a la sombra.

En la zona Sur, las temperaturas máximas del aire no sobrepasaron, por lo general, de 24 grados centígrados.

La temperatura mínima del país se observó en Lonquimay.

La oscilación térmica aproximada del día alcanzó a cerca de 27 grados centígrados bajo abrigo.

NEBULOSIDAD. — Se produjeron nublados y neblinas locales durante la mañana, en la costa de la región Norte del país, desapareciendo parcialmente, por lo general durante la tarde.

En toda la región central permaneció despejado durante el día.

En la mañana temprano se produjeron neblinas débiles en la costa y brumas en el interior que desaparecieron luego.

En la región Sur hubo sol hasta la provincia de Cautín.

Hubo nublados parciales desde la provincia de Valdivia al Sur.

HIDROMETEOROS. — En la región de la costa de la zona Norte del país, entre Taltal y Caldera, se produjeron neblinas mojadoras (camanchacas) y lloviznas, que revistieron un carácter local y aislado siendo de corta duración.

En la zona central y gran parte de la Sur, el rocío fué un fenómeno general.

En la región de Lonquimay se produjo helada.

Llovió a intervalos en la región extremo Sur del país.

ANUNCIOS METEOROLOGICOS

Se ha producido un descenso barométrico en la zona Norte y Central.

Ha entrado una depresión a la altura de Coquimbo.

Persiste el régimen de altas presiones en la región Sur.

La depresión atmosférica seguirá su curso normal pasando sucesivamente por la región Central y Sur del país.

Esto se verificará dentro del plazo de dos días (48 horas).

El descenso barométrico se propagará a la región Sur del país dentro del mismo plazo.

Como consecuencia directa de esto, el régimen de altas presiones de la región Sur del país desaparecerá dentro del mismo plazo.

Las consecuencias meteorológicas que se derivarán de esto serán notables y definidas.

PERSISTIRA EL BUEN TIEMPO; EN SUS CARACTERES GENERALES, EN TODA LA REGION CENTRAL.

SE PRODUCIRAN ALTERACIONES ATMOSFERICAS EN LA REGION SUR.

Estas se verificarán dentro del plazo de tres días.

Se manifestarán con relativa intensidad entre Valdivia y Chiloé.

Probablemente se extenderán hacia el Norte en orden decreciente.

En la zona central, predominará el viento Suroeste durante la tarde.

SECCION ASTRONOMICA

ANUNCIOS PARA ABRIL

Diferentes observaciones sobre las dos grandes manc solares aparecidas

1) Día 1.o La luna estará en oposición con el sol (Luna llena).

2) Día 1.o Saturno estará en conjunción con la luna.

3) Día 1.o La luna estará en su perijeo.

4) Día 3. Júpiter estará en conjunción con la luna.

5) Día 7. Saturno estará en oposición.

6) Día 7. La luna estará en su máximum de declinación austral.

7) Día 8. La luna estará en cuadratura. (Cuarto menguante).

8) Día 14. La luna estará en su mínimum de declinación, en el Ecuador.

9) Día 15. La luna estará en su apogeo.

10) Día 16. La luna estará en conjunción con el sbl. (Luna nueva).

11) Día 18. Marte estará en conjunción con la luna.

12) Día 21. La luna estar su máximum de declinación real.

13) Día 24. La luna estar cuadratura. (Cuarto creciente

14) Día 27. La luna estará e mínimum de declinación, e Ecuador.

15) Día 29. Saturno estar conjunción con la luna.

16) Día 30. La luna estar su perigeo.

17) Día 30. La luna estar oposición con el sol (luna lle

19) Día 30. Júpiter estar conjunción con la luna.

(Nota para la .c2jócmfwy

PATENTES DE INVENCI

Al Ministerio de Industria Obras Públicas se han presen los siguientes inventores pidi que se les conceda patente de vilegio por los inventos que se dican:

La firma norteamericana **WESTERN UNION TELEGR Co.**, para "Mejoras en los sist de transmisión de señales teleg cas en que se emplean transmi y receptores sincronizados".

La firma norteamericana **AM CAN SMELTING AND REFIN Co.**, para "Procedimientos de re ción electrolítica del estaño en rras, y de producción de estaño tálico" (3 casos).

Se da este aviso en cumplim to de las disposiciones reglame rias correspondientes y a los tos de las oposiciones o recl que pudieran presentarse.

El Jefe de la Oficina de Patente Invención

Necesitamos

buenos operarios sastres de obra grande. Pagamos precio de primera.

SASTRERIA GINEBRA

ESTADO 250, altos

VAPOR RAPIDO AL NORTE

EL RAPIDO VAPOR NACIONAL DE PASAJEROS CON INSTALACION INALAMBRICA MARCONI

AMERICA

Capitán C. POZO, saldrá el MIERCOLES 4 DE ABRIL, para COQUIMBO, HUASCO, CALDERA, TALTAL, ANTOFAGASTA, TOCOPILLA, IQUIQUE, CALETA BUENA y ARICA.

Recibe carga desde el Lunes 2 de Abril en lanchas particu lares y de la Compañía.

El vapor tiene espléndidas comodidades para pasajeros en 1.a y 3.a clases. Con alumbrado eléctrico durante toda la noche.

Por fletes y demás pormenores verse con

ARTIGAS Y DIAZ
Agentes.
Galería Alessandri N.o 13 A.—
Teléfono Inglés 3272.
SANTIAGO

ARTIGAS, RIOFRIO Y Cía.
Teléfono inglés 1030 — Cochrane 895 y Blanco frente a Cía.
S. A. de V.
VALPARAISO

MANGUERAS
Y CHORIZOS
LEGITIMOS FRANCESES

especiales para la industria vinícola, hay siempre gran existencia en nuestro almacén.

PRECIOS BAJOS

Raab, Rochette, Roca & Cía.

Suc. de Raab, Bellet & Cía.

ESTADO 285, SANTIAGO

BRASIL 264, VALPARAISO

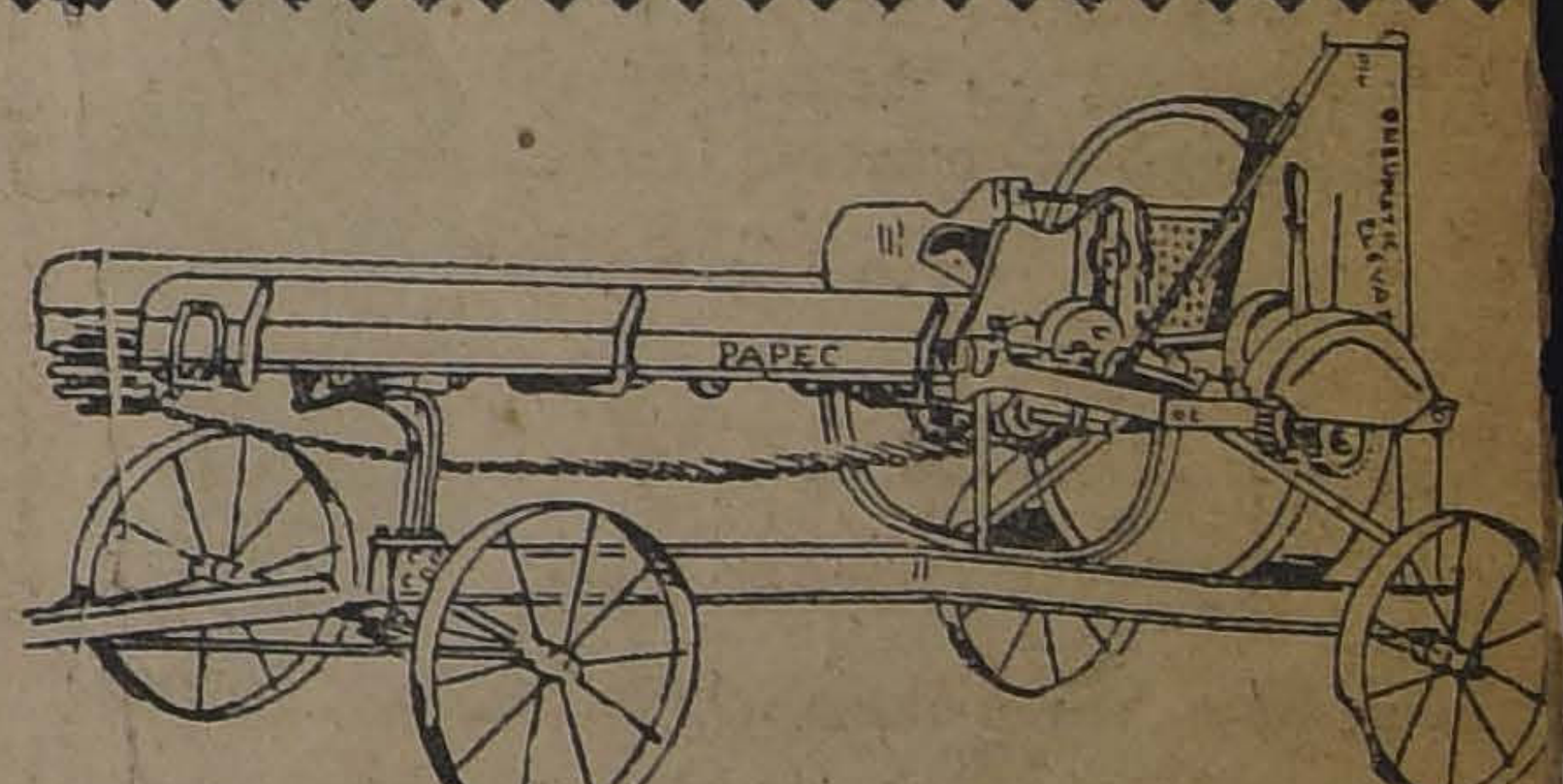

MAQUINAS ENSILADORAS

"PAPEC"

Rendimiento: de 10 a 30 toneladas de ensilaje por hora.

GARANTIA

Garantizamos que cualquiera máquina ensiladora "PAPEC" elevará el ensilaje perpendicularmente a cualquiera altura de cualquier SILO, con cualquier motor, siempre que las revoluciones de la máquina se mantengan en 600 por minuto.

Damos también la garantía de que las máquinas "PAPEC" cortarán y elevarán mayor cantidad de ensilaje que ensiladoras de otras marcas, usando la misma fuerza en caballos.

SOCIEDAD SILOS BROOKS LIMITADA

Casilla 3913—Santiago—Huérfanos 1148

VIDA SOCIAL

EL MINISTRO DE GRAN BRETAÑA.—

Se hospeda en el Savoy Hotel el nuevo Ministro de Gran Bretaña, Sr. Cummingham Grant Duff.

A BUENOS AIRES.—

Por la última combinación trasandina ha regresado a Buenos Aires don Raúl Zavala.

DE BOLIVIA.—

Procedente de La Paz ha llegado la familia Herrera Urioste.

VIAJERO DISTINGUIDO.—

Se encuentra de paso en esta ciudad el Ministro del Ecuador, en Río Janeiro, don Rafael María Arrazaga.

LA VELADA DE GALA EN EL MUNICIPAL.—

Para el Miércoles, en la noche, se ha fijado la fiesta oficial que se ha preparado en honor de las delegaciones a la V Conferencia, y a la cual asistirán los delegados, el Presidente de la República y Ministros de Estado, y el Cuerpo Diplomático.

La Empresa del Municipal ha organizado una fiesta lírica en la cual se cantará la ópera de Verdi, "Rigoletto", por artistas chilenos, señoritas y caballeros de la Sociedad de Santiago, y que ya varias ocasiones y con fines caritativos, han demostrado las facultades artísticas de que están dotados.

MATRIMONIO.—

Se ha concertado el matrimonio de la señorita Laura Díaz Luhmann con el señor Eduardo Galán Nilo.

Hizo la visita de estilo don Manuel Galán G.

CENTRO FEMENINO DE ESTUDIO.—

Hoy inicia sus clases esta institución. Los cursos de idiomas estarán a cargo de competentísimos maestros, y la enseñanza de artes del hogar será dirigida por hábiles y expertos profesores.

La matrícula, para todas las clases es de 10 a 12 P. M., y de 3 a 5 P. M.

Se cita a reunión al directorio para hoy, a las 4 P. M., para tratar asuntos de importancia.

NACIMIENTO.—

Ha nacido un hijito de la señora Juana Martín de Sanhueza.

VIAJEROS.—

Procedente de Zapallar ha regresado anoche la familia Fierro Salamó.

—Del mismo punto ha regresado la familia Pra Balmaceda.

—En Limache se encuentra la familia Ramos Viel.

—A Chiriglie se ha dirigido don Jorge Arrieta Hidalgo.

—Regresó a Viña del Mar don Víctor Cuadros.

—En Valparaíso se encuentra don Julio Prado.

—A Limache regresó don Carlos Burton Délano.

—Han regresado del Sur la señora Lucrecia C. de Melo y don Felipe Melo Cruz.

—Ha regresado de su fundo, en General Cruz, el señor Ruperto A. Bahamonde, señora Sara Ruiz de Bahamonde y sus hijos Miguel y Luis.

—Han regresado de Linares, don Maximiliano Ibáñez la señora Teresa B. de Ibáñez y su familia.

LIGA DE DAMAS (SECCION SANTA CECILIA).—

La señorita Elba Fuentes Suárez empezará las clases de piano en esta institución el Martes 3 del presente, a las 2 P. M. El curso de piano valdrá, de I a III año, $ 20, y el de teoría y solfeo, $ 10 mensuales.

DE VIÑA DEL MAR.—

Viña del Mar ha vuelto a tomar todo su colorido y esplendor veraniego, con la visita de los delegados americanos.

Ha constituído todo un acontecimiento social el gran baile ofrecido por el Directorio del Club de Viña en honor a las delegaciones Panamericanas, al que asistió cuanto de distinguido tiene nuestra sociedad y numerosas familias viñamarinas y porteñas.

El Gran Hall del Club ofrecía un fantástico aspecto con su hermosa iluminación y su elegante arreglo de flores.

También lucían elegante iluminación los jardines en donde se sirvió una exquisita cena.

Las carreras de ayer en el Valparaíso Sporting Club reunieron lo más selecto de la sociedad porteña, dando mayor realce y lus a esta hermosa reunión la pre cia de las diferentes delegacio

CLUB DE SEÑORAS.—

Biógrafo.— Mañana, Martes, las 6.15, se exhibirá la gran producción Pathé París, "Cri y Redención", puesta en es con toda la riqueza interpreta de la novela de Daniel Jou "La Dette". Interpreta el pal papel en esta cinta la pri figura del Teatro Capucinas de rís, Mlle. Gina Relly, joven y lla actriz que lucirá las últi novedades de la moda.

Interesante caso de concien hondamente conmovedor.

Clases.—Hoy, a las 5 P. M. iniciará la clase de franc

EL DESENLACE DE LOS CLASICOS CAMPEONATOS DE LAWN TENNIS DE SEMANA SANTA

LAS IMPORTANTES REUNIONES DE AYER EN LOS COURTS DEL INTERNATIONAL SPORTING CLUB Y DEL TENNIS RIEGE

Los hermanos Torralva vencen a los campeones viñamarinos, señores Müller y Condon, en la final de dobles

LUIS HARNECKER SE ADJUDICA EN BRILLANTE ESTILO LA CLASICA COPA ALEMANA

Detalles y resultados generales de los diferentes torneos

Con especial interés siguieron ayer nuestros aficionados el desarrollo de los lances decisivos que anunciaban los programas de los campeonatos de Semana Santa que, con singular entusiasmo, organizan los prestigiosos clubs International y Tennis Ruge.

Por tal motivo, las canchas de la Quinta Normal y de Bellavista, se vieron extraordinariamente concurridas.

Descontado el hecho de que el desenlace de algunas competencias ha sido una sorpresa para el grueso de nuestro público, ellas han alcanzado una importancia extraordinaria que señalará rumbos decisivos hacia el progreso de una de las ramas más importantes de la cultura física en nuestro país.

En las diferentes etapas pudimos presenciar contiendas de verdadero interés, lo que viene a demostrar que las enseñanzas adquiridas en los últimos lances internacionales, tanto fuera como dentro del país, han encontrado entre nosotros un campo muy propicio y fecundo.

Y lo prueba el hecho que en los campeonatos de este año intervinieron cultores que por primera vez hacían acto de presencia en torneos de tal importancia y muchos de ellos quedaron clasificados como una verdadera esperanza para el futuro.

Sólo hemos tenido que constatar — como en años anteriores— el grave inconveniente que presenta el hecho de que se verifiquen simultáneamente los campeonatos de estas instituciones. Los aficionados, guiados por su entusiasmo, no reparan en inscribirse en uno y otro, encontrándose a veces que sus iniciativas se ven burladas ante la fuerza de las circunstancias, ya que en repetidas ocasiones se ven precisados a conceder W. O. en los partidos en que más deseos habrían tenido de participar. Aparte de esta circunstancia, hay que considerar que no es prudente forzar el ejercicio, por cuanto así todos los beneficios que reporta la práctica de este hermoso deporte, se neutralizan.

Estamos en conocimiento que la Asociación de Lawn Tennis de Chile, estudia este problema y que pronto dará los pasos necesarios para darle una resolución que satisfaga las aspiraciones de todos.

Estamos ciertos, por otra parte, que las instituciones interesadas darán toda clase de facilidades a la dirigente a fin de que se remedie en lo sucesivo este anormal estado de cosas.

En las canchas del International Sporting Club

Como en los días anteriores, bastante animación se notó ayer en el cómodo y amplio local que esta acreditada colectividad posee en Bellavista.

El sólo anuncio de los interesantes partidos que señalaba el horario, dió márgen para que numerosa concurrencia, entre ella distinguidas familias de nuestra sociedad, acudieron a presenciarlos.

CAMPEONATOS DE SINGLES SIN HANDICAP

Por este torneo en que participaron 20 aficionados, con exclusión del campeón sudamericano señor Torralva que quedó eliminado para medirse en una prueba extra, clásica, con el vencedor, se jugaron dos interesantes partidos.

En la cancha N.o 3, a las 9 P. M., se midieron los señores Luis Harnecker y Alfredo Silva. La contienda fué bastante laboriosa, ya que duró cerca de dos horas, imponiéndose el campeón Harnecker por el score de 6-0, 6-3, 9-7. En este último set el señor Silva estuvo no menos ocho veces en set-ball. La concurrencia tributó a los aguerridos contendores nutridos aplausos durante el curso de la brega.

En la cancha N.o 1, a primera hora, dirimieron supremacías los señores José Dalgalarrando y W. Elliot. Había interés en presenciar el lance del aventajado tenista nortino frente al antiguo aficionado santiaguino. La contienda, principalmente durante el segundo set, fué bastante reñido, luciéndose Dalgalarrando por sus espléndidas colocaciones y sus tiros de fondo. La victoria correspondió a este último por 6-3, 8-6, 6-3.

Se había anunciado para las 11 de la mañana, en la cancha N.o 3, el lance final entre los vencedores de los partidos anteriores; pero debido a que el señor Harnecker había sostenido un largo encuentro momentos antes, ya que además debería intervenir en la tarde, en la final por la Copa Alemania, se postergó la definición de este torneo hata el Domingo próximo.

UN INTERESANTE GRUPO. AL CENTRO LOS ESPOSOS ARRATE QUE OBTUVIERON UN HERMOSO TRIUNFO EN LA FINAL DE DOBLES MIXTOS CON HANDICAP

SEÑOR C. URRUTIA, aficionado que en los torneos de este año ha tenido una lucida acción

Igualmente quedó para esta fecha la prueba clásica entre el ganador del partido Harnecker-Dalgalarrando con el campeón Luis Torralva.

SINGLES SIN HANDICAP PARA SEÑORITAS

Obtiene la victoria Miss Haynes

A las 10 A. M., en la cancha N.o 2 se jugó la semi-final de este torneo entre las aventajadas aficionadas señoritas Victoria Pérez y Teresa Ossandón. Había interés por ver medirse a estas conocidas tenistas, sobre todo al recordarse el espléndido partido que hicieran en las eliminatorias del año último por el campeonato de Chile en la cual la señorita Ossandón logró el triunfo por 6-3, 8-6.

Demás está decir que en el lance de ayer ambas dieron a conocer sus aptitudes. En el primer set la contienda fué un tanto equiparada siendo favorable a la señorita Ossandón por 6-4. En la segunda etapa el juego se inclinó siempre a esta última que afianzó su victoria anotándose el set por 6-2.

En estas condiciones, la señorita Ossandón quedó clasificada para disputar la final con Miss Haynes, la campeón de Los Leones, que ha demostrado progresos visibles. Con este partido se dió comienzo a la reunión vespertina, en la cancha N.o 2.

La detentora del campeonato de Chile entró a defender este torneo en condicions desventajosas, pues aparte de haber sostenido un laborioso lance en la mañana, había sufrido una lesión en un dedo de la mano derecha que le producía cierto malestar. De todos modos, en su contienda con Miss Haynes hizo todo lo que pudo, revelando con ello un espíritu deportivo que le honra. Los dos sets del partido pertenecieron a la aficionada de Los Leones por 6-3, 6-1, quien, con esta merecida victoria, se clasica como una de las mejores raquets del país.

Nuestros sinceros parabienes.

DOBLES SIN HANDICAPS PARA CABALLEROS

Brillante victoria de los hermanos Torralva

La prueba clásica de la reunión matinal fué sin duda la definición de esta competencia entre los campeones de Chile, Torralva Hermanos y los campeones viñamarinos Müller Condon, que siempre ha constituído el lance predilecto de nuestros aficionados atendiendo a la categoría de los contendores. Recordaremos, de paso, que en el último partido sostenido entre estos caballerosos cultores, la victoria fué de los campeones de Chile por 3-6, 6-1, 2-6, 6-3, 6-0, después de una lucha memorable.

Se comprenderá entonces, la expectación con que la numerosa concurrencia presenció la iniciación del lance, que se desarrolló en la cancha N.o 2, a las 11 A. M.

Se sabía que el señor Herbert Müller había estado algo resentido del brazo derecho; pero esta circunstancia no aminoró en nada el brillo del espectáculo.

Sería tarea larga hacer una relación completa de las diferentes fases de la interesante contienda de ayer, que se resolvió con el espléndido triunfo de los hermanos Torralva por 6-3, 7-5, 6-4. Nuestros aficionados conocen de sobra la táctica y la forma en que siempre han sabido desempeñarse estos hábiles cultores.

Los hermanos Torralva demostraron una vez más lo que es el verdadero juego científico en manos de raquetas de admirable seriedad e inteligencia. Fueron magníficos en su energía y ya en el juego de red como en el servicio o en los drives y reveses, realizaron verdaderas proezas. La táctica que emplearon ayer, fué un factor importante en el brillante éxito obtenido, pues, sobre la base de que el fuerte de la pareja viñamarina son sus clásicos drives, se decidieron a contrarrestar todos los tiros fuertes de éstos y además, con rara uniformidad, le colocaban el servicio a la izquierda, precisamente uno de los puntos débiles del contendor.

En estas condiciones, Müller actuó un tanto desconcertado quedándole sus drives un poco largos. Notamos además que Condón no estuvo en su servicio a la altura acostumbrada.

De todos modos, la contienda logró impresionar favorablemente y aunque otras veces este clásico lance había adquirido mayor relieve, esto no quita para que ayer hayan demostrado siempre, tanto vencedores como vencidos, que sus cualidades se mantienen inalterables.

Una calurosa ovación premió el esfuerzo de los bravos contendores.

DOBLES MIXTOS SIN HANDICAP

Por este torneo se jugó en la mañana la semi-final entre las parejas señorita V. Douglas-A. Band y señorita V. Pérez-Doren.

Fué un lance verdaderamente interesante, en que ambos elencos hicieron lujo de destreza y agilidad, principalmente la pareja vencedora V. Douglas-A. Band, que será digna competidora de los campeones de Chile, los hermanos Ossandón.

El primer set favoreció al cuadro V. Pérez-Doren por 6-4, y el segundo, por la misma cuenta, a los contendores. Entrados a la etapa decisiva, la distinguida aficionada viñamarina, en perfecta armonía con el señor Band, lograron adjudicarse el set y el partido por 4-6, 6-4 y 6-3.

En la mañana, los hermanos Ossandón vencieron a la pareja señorita T. Douglas-Birley por 6-2, 6-1, de manera que quedaron clasificados para disputar la final de este torneo con la pareja V. Douglas-Band.

MISS HAYNES QUE SE ADJUDICO EL CAMPEONATO DE SINGLES SIN HANDICAP

Seguramente este lance se verifique en la mañana de hoy, ya que las distinguidas aficionadas del vecino balneario deberán regresar pronto al lugar de su residencia.

SINGLES CON HANDICAP, PARA CABALLEROS

Por este torneo en que han participado 37 aficionados, se jugaron ayer los siguientes partidos:

Bañados versus Feliú: Venció el primero por 6-3, 3-6, 6-4.

Parreil versus Barayón: Venció este último por 6-4, 6-3.

Barayón versus Sparks: Triunfó el primero por 6-1, 6-1.

Quedaron pendientes los siguientes encuentros:

Urrutia versus Barayón.

Lawrence versus Contrucci.

Vencedor Lawrence-Contrucci versus Bañados.

Vencedor de este último lance con ganador Urrutia-Barayón.

Estos partidos se jugarán el Domingo próximo.

SINGLE CON HANDICAP, PARA SEÑORITAS.— VENCE LA DISTINGUIDA CULTORA VIÑAMARINA SEÑORITA VIRGINIA DOUGLAS

Este interesante torneo se resolvió con la brillante victoria de la distinguida aficionada viñamarina, señorita Virginia Douglas.

En la mañana jugaron los semifinales, la señorita J. Brunton con la señora Haynes, a quien venció por 6-3, 4-6, 8-6, después de una laboriosa jornada, como se desprende de la propia cuenta.

Quedó clasificada para la final.

A continuación se midió la señorita Victoria Douglas con la señora de Arrate. La contienda se resolvió a favor de la primera, por 6-3, 6-3.

En la tarde se resolvió este campeonato entre ambas vencedoras. Fué un lance reñidísimo, como tal vez nunca había acontecido en competencias de esta índole. Basta solo con señalar el score del primer set, 13-11, para poder apreciar la equivalencia de fuerzas a que dieron pruebas las tenaces contendoras.

La señorita Virginia Douglas, obtuvo un triunfo espléndido por 13-11, 2-6, 6-4, quedando consagrada como una de nuestras más sobresalientes cultoras, llamada a tener un porvenir esplendoroso. Así lo comprendió el público que le tributó una prolongada ovación.

La señorita J. Brunton, compartió, con justicia, de los honores de la jornada.

DOBLES CON HANDICAP, PARA CABALLEROS

En la cancha N.o 4, se jugó a las 10 de la mañana el partido entre las parejas Contrucci-Contreras y Doren-Ferrer. La primera de éstas se adjudicó el triunfo por 6-8, 6-1, 6-4.

La semi final entre los conjuntos Vergara-Silva y Webb-Salbach, no alcanzó a jugarse, quedando pendiente para el próximo Domingo, conjuntamente con la final entre el vencedor de este lance y el conjunto Contrucci-Contreras, que llegan al término de la jornada con todos los honores del favoritismo atendiendo a la brillante performance que han hecho en los partidos anteriores.

DOBLES MIXTOS CON HANDICAP.— HERMOSA VICTORIA DE LA PAREJA SEÑORA I. DE ARRATE-A. ARRATE

En la mañana se jugaron los dos semi-finales de este torneo.

La pareja T. Douglas-Birley, se impuso sobre el conjunto señorita Woodehouse-Band, por 6-4, 6-4, después de un reñido lleno de alternativas interes

A continuación, en la cancha 3, dirimieron supremacías los juntos señora Falkemburg Webb y señora y señor Arrate lance se prolongó hasta despu la 1 1|2 de la tarde, resolvién con la espléndida victoria de tos últimos por 6-2, 2-6, 6-2.

Los esposos Arrate afianzaron prestigio en el encuentro final la tarde contra el conjunto Douglas-Birley.

A pesar de tratarse de cult que por primera vez intervenían competencias de esta índole, mostraron mucha homogeneidad buena colocación, condiciones mordiales de éxito en estos inte santes concursos de dobles mix En estas condiciones, se adjud ron el puesto de honor en el neo, venciendo a la pareja T. glas-Birley, por 6-2, 2-6, 6-2.

Los esposos Arrate fueron justicia, muy felicitados, hacién se lisonjeros comentarios sobre porvenir de estos entusiastas perseverantes cultores.

LA REUNION SOCIAL

Terminados los juegos, el del Club se vió muy animado motivo de la reunión social que inició poco después de las P. M., amenizada por una ba militar.

El baile se prolongó hasta entrada la noche, en medio de mayor alegría y distinción.

La repartición de los pre quedó pendiente para el próx Domingo, después de jugarse partidos pendientes y que he enunciado en el curso de esta cinta relación.

LAS PAREJAS OSSANDON HNOS. Y SEÑORITA V. DOUGLAS-ARMANDO BAND, QUE HAN QUEDADO PARA DEFINIR LA FINAL DEL CAMPEONATO DE DOBLES MIXTOS SIN HANDICAPS

EN LAS CANCHAS DEL CLUB ALEMAN

Como en los días anteriores, bastante animación se notó en el cómodo y amplio local que esta acreditada institución posee en la Quinta Normal. La numerosa concurrencia que concurrió para presenciar los encuentros finales de las seis series en que se dividía el campeonato, pudo salir airosa en sus expectativas, pues todos ellos revistieron el más alto interés.

LA COPA ALEMANA

A las 3.45 P. M. se dió comienzo en la cancha principal al encuentro final de la prueba clásica del torneo, la Copa Alemana, entre los conocidos campeones Luis Harnecker y Fritz Bierwirth.

La brega fué realmente interesante, resolviéndose con el espléndido triunfo del campeón Harnecker por 7-5, 6-1, 7-5, después de una brega de cerca de hora y media llena de emociones.

Conocido es el estilo de estos aventajados cultores. El juego de fondo y de colocación que ambos emplearon ayer fué extraordinario. Hubo momentos de peloteadas hermosas en que los contendores hicieron gala de su pericia y desenvoltura. Harnecker, con absoluta sangre fría, poco a poco fué tomando terreno, colocando algunos esquinados muy felices. Varias devoluciones de Bierwirth fueron aclamadas con entusiasmo.

El triunfo de Luis Harnecker fué merecidísimo. Se reveló ayer encontrarse como en sus mejores tiempos, pues no tuvo ninguna manifestación de fatiga, a pesar de que en la mañana había sostenido ya un laborioso partido en las canchas del International.

Bierwirth cayó honrosamente batido. Solamente lo notamos un tanto nervioso. Mejore este defecto y se tendrá asegurado el sitio de preferencia que ha alcanzado entre los aficionados del país en su ya larga y meritoria hoja de servicios.

Con el cuadro que consignamos a continuación nuestros lectores podrán imponerse de los detalles de este brillante partido:

SEÑOR LUIS HARNECKER, vencedor de la Copa Alemana

PRIMER SET

Gms.	Vencedor	Contra	Score
1	Harnecker	40	1—0
2	Harnecker	15	2—0
3	Harnecker	4 emp.	3—0
4	Bierwirth	30	1—3
5	Harnecker	40	4—1
6	Bierwirth	30	2—4
7	Bierwirth	30	3—4
8	Bierwirth	15	4—4
9	Bierwirth	15	5—4
10	Harnecker	30	5—5
11	Harnecker	0	6—5
12	Harnecker	30	7—5

SEGUNDO SET

1	Harnecker	30
2	Harnecker	15
3	Bierwirth	7 emp.
4	Harnecker	2 emp.
5	Harnecker	15
6	Harnecker	30
7	Harnecker	0

TERCER SET

1	Harnecker	40
2	Harnecker	0
3	Bierwirth	15
4	Bierwirth	15
5	Bierwirth	2 emp.
6	Bierwirth	2 emp.
7	Harnecker	30
8	Harnecker	0
9	Harnecker	15
10	Bierwirth	4 emp.
11	Harnecker	15
12	Harnecker	15

SINGLES SIN VENTAJA, PA SEÑORITAS

Vence la señorita Teresa Ossand

A las 9 de la mañana se ju el partido final de esta compet cia entre las conocidas aficiona señoritas Teresa Ossandón y Re ca Izquierdo.

La campeón de Chile, lucien una vez más sus espléndidas co diciones de hábil cultora, se im puso sobre la señorita Izquierd por 7-5, 6-1, obteniendo en es forma por este año la copa obse quiada por don Vicente Izquierdo.

DOBLES MIXTOS SIN VENTAJ

Sólo cuatro parejas participaron en este torneo, las que definieron posiciones ayer.

En el partido sostenido entre conjuntos Inés Harnecker-Vogt Bruton-Molinos, vencieron los pr meros por 6-4, 6-2.

En la tarde se jugó la final en tre la vencedora y el conjunto R Izquierdo-Condon, adjudicándose

BAILE

Cursos rápidos y en privado. tos se efectúan a cualquiera hora día. En la mañana, de 8 a 12; tarde, de 2 a 8. Clases y cons sólo los Lunes, Miércoles y Vie M. AGUILAR, profesor práctic de más actualidad. Local: Egaña (entre San Isidro y Carmen).

Exposición de Piele

Hoy se inaugurará la gran Exposición de Piele finas de las conocidas casas de París: J. LOUASE JUNMANN y Co. REVILLON FRERES, con las más altas creaciones de las modas europeas.

HOTEL SAVOY
SALON 19
Horas de Exposición: de 10-12 - 2 1|2-6.
C. VIVANCOUD.

CORSES Y FAJAS NIRVANA

Semana de gran réclame en Corsés, Fajas y Sostén Senos, últimos modelos.
Especialidad sobre medida
ANA VENTOSA
ROSAS 1085, CASI ESQUINA BANDERA

TRAJES

DE CASIMIR PARA NIÑOS

LA NUEVA VILLA
DE MADRID

SAN DIEGO Esq. ELEUTERIO
RAMIREZ

EL FIGURIN DEL DIA

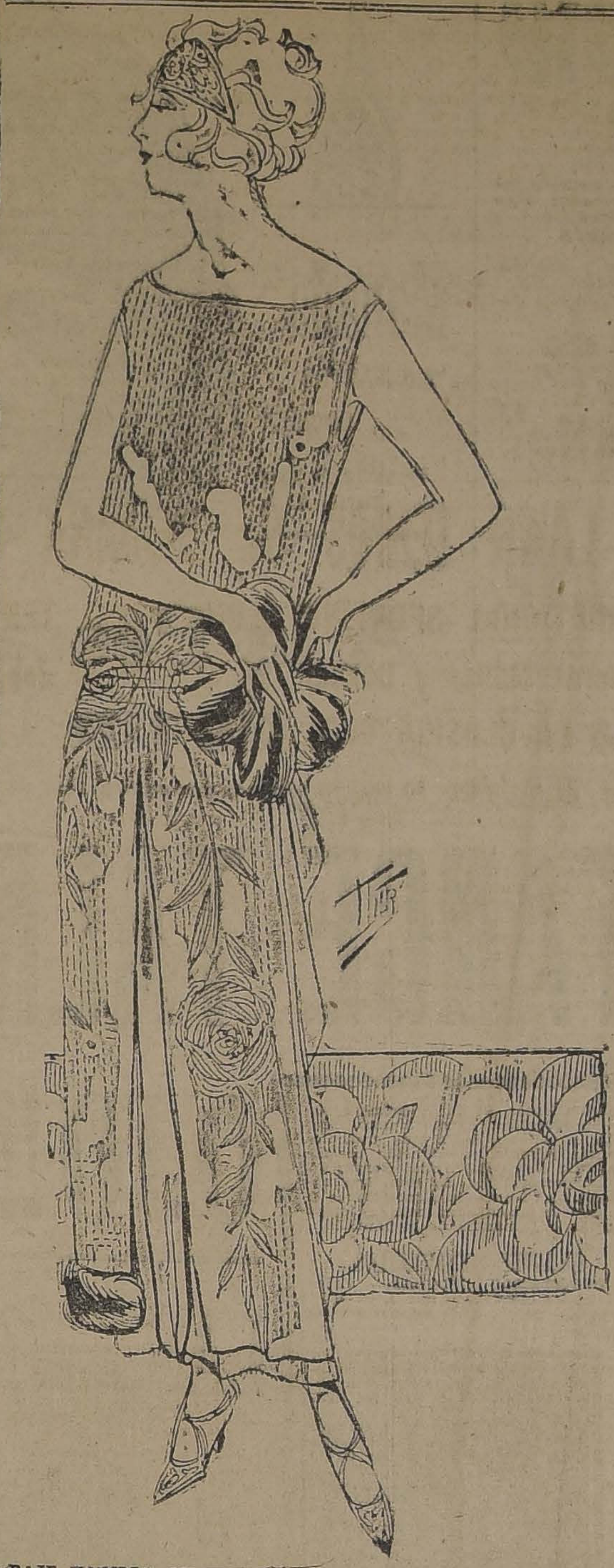

TRAJE HABILLE DE CREPE RO MANO COLOR "CAMARON", BORDADO CON PERLAS Y TUBOS DE NACAR; LAZO DE PIEL A UN LADO Y CINTA DE PLATA EN LA FALDA.

premio del concurso estos últimos por la siguiente cuenta: 6-2, 6-2.

Ambos lances tuvieron un lucido desarrollo.

DOBLES SIN VENTAJA

Triunfa el conjunto viñamarino Müller-Condon

A las 4.30 P. M., se jugó el partido final de este concurso entre las parejas Müller-Condon y Molinos-Urrutia.

La contienda fué una verdadera revelación por lo que respectá a la labor desarrollada por estos últimos frente a los campeones viñamarinos.

Descontado de antemano el triunfo de Müller-Condon, todos los espectadores se concretaron a observar el papel que harían los jóvenes aficionados que les había correspondido medirse con los "ases".

En realidad, la impresión no pudo ser más satisfactoria, principalmente la labor de C. Urrutia, que demostró un juego de red muy encomiástico y un servicio muy potente. Si logra armonizar más su colocación en la cancha con su compañero Molinos, estamos ciertos que esta pareja, en poco tiempo más, dará que hacer a nuestros campeones.

Este es el mejor elogio que podemos hacer a su performance de ayer.

Condon-Müller se adjudicaron el torneo por el score de 6-2, 6-4, 6-3.

La brega tuvo fases realmente emocionantes siendo estimulados los contendores muy de continuo por la abundante concurrencia que rodeaba el field.

SINGLES CON VENTAJA

Obtiene la victoria el señor A. Vergara

Por este torneo en que participaron 27 concursantes, se jugaron ayer los siguientes partidos:

Lester v. Molinos. Venció el primero por 6-3, 3-6, 6-2.

Feliú v. Conrads. Venció Conrads por 6-2, 10-8.

Vergara v. Conrads. Triunfó el primero por 4-6, 8-6, 8-6.

Por último se definió la competencia entre los señores Vergara y Lester, correspondiéndole los honores de la jornada, en definitiva, al joven Vergara por 4-6, 7-5, 6-1.

Entre los exponentes de la nueva generación, estamos ciertos que todos los que participaron en los encuentros finales de este torneo tienen señalado un sitio honroso en los anales futuros del tennis nacional, principalmente el vencedor señor A. Vergara. Que persevere y lo veremos luego agregado a la escalerilla oficial.

Que la victoria obtenida ayer le sirva como un estímulo en sus loables iniciativas.

LA REPARTICION DE PREMIOS

Poco después de las 6 de la tarde, se verificó el acto de la repartición de premios, precedido de un sentido discurso del presidente del Club, señor Arturo Münnich, en el cual agradeció la cooperación del público y aficionados por contribuir al éxito del campeonato.

Al procederse a entregar el premio de la Copa Alemana al señor Luis Harnecker, tuvimos ocasión de presenciar una escena verdaderamente emocionante. El agraciado se acercó hacia el lado del presidente y declaró que como un estímulo al esfuerzo desplegado por su amigo el señor Bierwitch le cedía el premio a que tenía derecho, al mismo tiempo que ofrecía al Club, un nuevo trofeo para ser disputado en la competencia próxima.

Este hermoso rasgo del señor Harnecker fué largamente ovacionado.

Estas manifestaciones se renovaron cuando el señor Bierwitch, a su vez, obsequió al señor Harnecker, el premio que le había correspondido por haber ocupado el segundo puesto en el mismo torneo.

Los estímulos fueron entregados a los agraciados de manos de la señora Tagle de Bierwitch, en medio de cariñosas manifestaciones.

Por último el señor Harnecker, a nombre de la Asociación de Lawn Tennis de Chile, tuvo felices palabras para estimular a los vencedores y a la prensa de la capital, por la forma en que había contribuído al éxito del campeonato.

Con agrado consignamos un aplauso especial al Club organizador del torneo por el halagador resultado que alcanzó en su 12.o campeonato anual de Semana Santa.

ESPOSAS IMPRUDENTES

IMPERIO

HOY: 6.30 y 9.30

Un positivo éxito de arte, estudio y emoción

LA NOCHE NUPCIAL

o EL AS DE CORAZONES

Obra que conviene a todo enamorado, a los novios y a los recién casados.

Creación artística de LON CHANEY y LEATRICE JOY.

Acompañada de un selecto programa musical por la orquesta Grazioli.

TEATRO AMERICAN CINEMA

Arturo Prat 102 :: Empresa Luis Pellissa

HOY ESPECIAL Y NOCHE

Inauguración de la temporada de Otoño con la exhibición cinematográfica

LA REINA DEL FOLIES BERGERE

PLATEA $ 1.50

CORSES Y FAJAS

SOSTEN SENOS, ETC., ETC.

ESTA SEMANA RECLAME ABSOLUTO

Modelos de gran novedad.

EN NUESTROS ALMACENES

ESTADO DEL 37 AL 53

LA COLMENA

Teatros - Música - Cines

PROGRAMAS DE HOY

TEATROS

MUNICIPAL.—Compañía de operetas Soria: "La Tempestad".

SANTIAGO. — Compañía de variedades Pozas-Ligero. — Vermouth: "La corte de Faraón"; noche: "Las corsarias" y "La corte de Faraón".

COMEDIA. — Compañía Marta Fábregas. — Vermouth: "La llamarada"; noche: "Fedora".

UNION CENTRAL. — Compañía Valicelli. — Vermouth: "El arroyo de Maldonado"; noche: "Cuando un pobre se divierte" y "Todo bicho que camina va a parar al asador".

COLISEO. — Operetas Retes-Jarques.

CIRCOS

CIRCO PAN - AMERICANO.— Manzana Residencial. — Función nocturna.

STRONG MAN — Plaza Mapocho. —Función nocturna.

CINES

ALAMEDA. — Tarde y noche: "Juego peligroso".

ALHAMBRA. — Tarde y noche: "Demonio y carne".

ATENAS. — Tarde y noche: última jornada de "La taberna".

AVENIDA. — Tarde y noche: "Prisioneros del amor".

COLON. — Tarde y noche: "Huérfanas de la tempestad".

DELICIAS. — Tarde y noche: "Vida de perros".

DIECIOCHO. — Tarde y noche: "Lo que todo hombre ignora".

ESMERALDA. — Tarde y noche: tercera función del "Oso fantasma".

HIPPODROME. — Trde y noche: "El huérfano" y final de "La taberna".

IMPERIAL. — Tarde y noche: "En el país del oro negro".

INDEPENDENCIA — Tarde y noche: "Una novia por correo".

IRIS. — Tarde y noche: "Huérfanas de la tempestad".

NOVEDADES. — Tarde y noche: "Anoche, ¿con quién estabas?"

ODEON. — Tarde y noche: "La venganza de Maud".

OLYMPIA. — Tarde y noche: "La escuela de los centauros".

POLITEAMA.—"Una mujer vulgar".

SALA IMPERIO. — Tarde y noche: "El as de corazón".

SPLENDID THEATRE. — Tarde y noche: "El duque de Chimmey Butte".

VICTORIA. — Tarde y noche: "Demonio y carne".

MUNICIPAL

HOY VELADA ARTISTICA: "LA TEMPESTAD". — Esta noche la compañía Soria representa una de las zarzuelas más apreciadas por nuestro público: "La tempestad".

Pocas veces tendremos ocasión de presenciar un espectáculo como éste, por el conjunto de artistas que interpretarán dicha obra.

María Serrano, Dorita Lloret, Juan Cullá Soria, Luis Antón, Aurora Rodríguez, Enrique Salvador y Eduardo García son los intérpretes de "La tempestad", que ha sido puesta en escena por el maestro Lloret.

Para mañana se anuncia "La duquesa del Bal Tabarín".

FUNCION EN HONOR DE LAS DELEGACIONES. — Para el Miércoles próximo se ha fijado la función oficial en honor de las delegaciones extranjeras, con asistencia de S. E. el Presidente de la República, Cuerpo Diplomático y Ministros de Estado.

Se representará la ópera "Rigoletto", que será cantada por los siguientes aficionados de nuestra sociedad: señorita Clarisa Borgoño Rivadeneira, señorita Graciela Muñoz, señorita Margarita Meneses, señorita Gabriela Araya, y señores Jorge Quintero, Oscar Moebis, Lautaro García, Alberto López y Carlos Bathe.

Hoy, a la 1 P. M., habrá ensayo general de "Rigoletto", que será dirigido por el maestro Dante Betteo.

MUSICA

PROXIMA AUDICION MUSICAL DE LA BARONESA MLLE. LINA T. MOSCONI MASSENET

Según anunciamos en nuestra edición de ayer, se encuentra en esta capital la Baronesa Mlle. Lina T. Mosconi Massenet, que después de cuatro años de permanencia en Norte América, empezó en Diciembre último su jira por los países sur-americanos.

De pequeña según tuvimos oportunidad de escuchar de sus labios, tuvo especial predilección por el arte de la pintura y del canto. Su primer maestro fué Giovanno Castellani, de voz y de acompañamiento Alfredo Lafragolla. De Italia, pasó más tarde a París a perfeccionarse con el célebre barítono Eduardo Sottolane y Julio Alghie completándose su carrera en Estados Unidos con el célebre tenor de fama mundial Enrico Carusso.

BARONESA MLLE. LINA T. MOSCONI MASSENET

La señorita Mosconi Massenet dará próximamente un concierto en uno de los principales teatros de Santiago.

COLISEO NACIONAL

A. PRAT Y AV. MATTA

Compañía de Operetas, Zarzuelas y Revistas RETES-JARQUES

Hoy Lunes 2 de Abril, a las 9.30

Viuda Alegre

PLATEA $ 3. BALCON $ 1.50

Venta de localidades en el Bar "LA GOLETA", Pasaje Unión Central.

Pronto: "LA MAZURKA AZUL".

Los 3 acontecimientos de la semana

MATIAS SANDORF

El máximo espectáculo, versión fidelísima de la novela del popular

JULIO VERNE

cuya presentación es privilegio del Cine de los grandes estrenos.

IMPERIO

Mañana

6.30 y 9.30

MR. JEAN TOULOUT, en el papel de Silas Toronthal

MLLE. IVETTE ANDREYOR en el papel de Sava

Inicia la cautivante exhibición de este prodigioso serial francés con el estreno de la PRIMERA de sus CUATRO funciones:

"LA PALOMA MENSAJERA Y EL CONDE MATIAS SANDORF"

MIERCOLES: 4.a FIESTA ARTISTICO--SOCIAL

Acontecimiento de moda. La enorme Super-producción

La Cautiva del Serrallo

EDICION AUTENTICA "VITAGRAPH"

El más vibrante drama de la Arabia. La historia de los amores de ANITA DEL GADO con el Marajah de Kapurthala. La vida de la mujer, sus ambiciones y sus influencias, su amor y su ilusión, en el ambiente exótico y fanático de las costumbres arabescas.

JUEVES

YO

el único, el incomparable, el genio del humorismo, el que hace reir y el que sacude los nervios del espectador, yo, la alegría....

Aparecerá en mi 3.a SUPER del contrato del Millón y Medio,

AHORA O NUNCA

SANTIAGO

Se ensaya activamente para repri-sar en esta semana, la preciosa obra de Arniches "Alma de Dios", siendo sus principales intérpretes Blanquita Pozas, Estela Montes, Morindia Randó, Ligero y Guillén, con lo cual quiere decir que dadas las grandes bondades de la obra y el acertado reparto, el público podrá apreciar una ajustada interpretación.

Hacemos constar que en la temporada a desarrollarse la empresa piensa ofrecer un programa altamente moral y para familias, reprisando todas aquellas obras más sobresalientes del género chico. Tenemos muy buenos informes de la revista de autores locales, de la cual ayer hemos hecho mención, la que ha de constituir un gran acontecimiento artístico y de actualidad.

Hoy en vermouth, a 3 pesos platea, se representa "La corte de Faraón" y por la noche "Las corsarias", en donde Blanquita Pozas hace una notable creación de la canción "La cruz de guerra", y "La corte de Faraón".

AMERICAN CINEMA

ULTIMAS FUNCIONES DE LA COMPAÑIA CASTILLA.—La compañía de comedias Carlos Castilla está terminando su temporada en el American Cinema, siempre con el apoyo decidido y entusiasta que el público ha prestado sin esfuerzos a este discreto y homogéneo conjunto artístico. Ayer hizo sus tres funciones dominicales con el éxito de costumbre, y hoy habrá descanso para la compañía, que se prepara a celebrar el Martes la función extraordinaria en honor y beneficio de la primera actriz señora Angela Benito. La obra elegida para esta función es, en atención a las numerosas solicitaciones del público, que la señora Benito ha querido satisfacer, "La dama de las camelias". El Jueves habrá otras funciones y posiblemente en ellas se realizará el beneficio del primer actor don Carlos Castilla.

COMEDIA

COMPAÑIA MARTA FABREGAS

En las funciones que este teatro dió ayer, vióse concurrido por las más distinguidas familias de nuestra sociedad.

La impresión que la Compañía Marta Fábregas ha dejado en el público, es inmejorable y creemos que la temporada será de larga duración, pues, el éxito obtenido en sus primeras funciones ha sido grande.

Para hoy anuncia este teatro dos funciones, en sección vermouth, la alta comedia dramática: "La llamarada", obra con la que debutó la Compañía, y en la noche: "Fedora", del eminente Victoriano Sardou.

Muy en breve reprisarán el drama de Emilio Beriso: "Con las alas rotas".

GRAN CIRCO PANAMERICANO

La función de esta noche tiene un singular atractivo, pues los atletas hermanos Berne, harán el acto de defensa propia, en honor de la Policía de Santiago.

Anteayer la Empresa del Circo, pasó donde el señor Prefecto de Policía de Santiago, don Julio Bustamante, quien aceptó complacido la invitación.

A la función de esta noche, que será amenizada por el Orfeón de Policía, asistirá el señor Prefecto, cuerpo superior de la institución y delegaciones de las diversas reparticiones del Cuerpo.

El resto del programa será desarrollado por los artistas más aplaudidos en esta temporada, tales como los Saetas, los Pachecos, los cinco Yorks, Lando (el cuellito) y Landón, los Rilos, Miss Arauca y Miss Beatriz.

Los tonys Perico, Melany y Carlitos, estrenarán varias entradas mímicas de carácter policial.

UNION CENTRAL

El programa de la Compañía Argentina para las funciones de hoy, nos presenta un nuevo estreno de un sainete de Alberto Vacarezza, titulado: "Todo bicho que camina va a parar al asador" y que en Buenos Aires ha constituído el más brillante triunfo para la Compañía que actúa en el Nacional de aquella metrópoli.

En primera de la noche, se repite el éxito de esta temporada: "Cuando un pobre se divierte", obra en la cual se baila nuestro baile nacional. Además se cantan los famosos tangos "La copa del olvido" y "Melenita de oro", con acompañamiento de

Miércoles 4 de Abril - Teatro Municipal - Velada Oficial

GRAN FUNCION DE GALA

en honor de los representantes al V Congreso Pan-Americano, con asistencia de S. E. el Presidente de la República, de las delegaciones del Cuerpo Diplomático, de los Ministros de Estado:

RIGOLETTO

Opera en 4 actos de

G. VERDI

Localidades en venta desde hoy en la Boletería del Teatro Municipal.

Intérpretes de Rigoletto:
Señoritas:
Clarisa Bergoña R.
Margarita Meneses.
Graciela Muñoz.
Gabriela Araya.
Señores:
Jorge Quinteros.
Oscar Moebis.
Lautaro García.
Alberto López.
Carlos Bathe.

CIRCO Pan-Americano

EMPRESA ANSALDO, QUEIROLO Y CIA.

Manzana Residencial. — Alameda entre Serrano y San Francisco

HOY LUNES 2 ABRIL, A LAS 9.30, GRAN FUNCION DE GALA EN HONOR DEL CUERPO DE POLICIA DE SANTIAGO

con asistencia del señor INTENDENTE, jefes superiores del Cuerpo y delegaciones de todas las comisarías. Amenizará la función el ORFEON DE POLICIA. En esta función los hermanos BERNE harán una exhibición de los ejercicios que les valió el nombramiento de instructores de la policía de Nueva York.

Mañana MARTES, interesante espectáculo.

orquesta típica argentina Di Lo-
o.
la vermouth va "El arroyo de
donado".
n las dos funciones, cantos por
río de guitarristas.

HONOR DE LOS PERIODISTAS EXTRANJEROS

añana, en el gran Circo Panamericano, se efectuará la gran función de gala en honor de los periodistas extranjeros que han venido a nuestro país, con motivo de la celebración de la V Conferencia Panamericana.

El local del Panamericano será profusamente embanderado con las banderas de los países panamericanos e ingleses.

La fiesta será amenizada por dos bandas militares.

NOTICIAS CINEMATOGRAFICAS

IMPERIO

"LA NOCHE NUPCIAL" O "EL AS CORAZON".— La Sala Imperio auguró en las funciones de lujo de er, su nueva temporada orquestal, la presentación del selecto y stigiado conjunto que dirige el astro don Pedro Grazioli y en el figura el eximio concertista y ista de violoncello, señor Enio ognini, cuya valiosa personali- artística es ya conocida y lo su- ntemente apreciada en Santiago. ista circunstancia, como la del eno de la producción Goldwyn: noche nupcial", había congrega- en la sala de la calle Estado, un lico selecto y numerosísimo que ultó gratamente satisfecho con el ner programa de la nueva or- ta, que fué recibida con aplau- y con los altos valores artísti- de la nueva obra de la Goldwyn La noche nupcial" es un delicado onente del arte cinematográfico lerno, es obra de estudio y de be- a que hace vivir al espectador la ascendencia sentimental y social para los recién casados tienen circunstancias y las sutilezas, los alles y la actitud del amor du- te las horas de la primera noche ma, este primer paso que dos es- tus y dos cuerpos dan juntos en amino de una existencia nueva. e sabe lo que es Lon Chaney, el nio actor de los grandes roles náticos, y de él esperaba el pú- lo lo que efectivamente fué: un oroso relieve total del personaje, animación palpitante de la es- a que, así, llega hasta el espec- or con todo su colorido y una rte atmósfera de verdad y rea- mo.

tro tanto puede decirse de la ac- ión de Leatrice Joy, actriz que, ferencia de tantas, es en la pan- a algo más que la mujer hermo- que la decorativa figura, sino mujer, en el más amplio sentido la bella palabra.

a Sala Imperio repetirá en sus funciones de hoy esta hermosa producción dramática de la Goldwyn y hace bien en ello porque realmente se trata de un espectáculo de altos méritos.

ALHAMBRA Y VICTORIA

"DEMONIO Y CARNE".— El cartel de hoy anuncia para las funciones de estos cines la repetición de la tercera de las super-producciones de arte de la presente temporada, el hermoso exponente, filmado por Pathé de New York: "Demonio y carne".

Puede decirse de esta obra que no ha sido solamente el prestigio que le daba su estreno en las fiestas sociales de la Sala Imperio, lo que ha determinado la repetición de su triunfo en el Alhambra y el Victoria; innegablemente, todas nuestras constantes referencias, por lo demás, muy exactas y merecidas en el elogio, han sido las que han hecho comprender al público que "Demonio y carne" no es solamente una obra de lujo escénico y de belleza externa: es una comedia dramática que posee un importante y difícil tema, convenientemente desarrollado y una finalidad que la consagra como obra de transcendencia.

La actuación de Leah Baird, de Richard Tucker, de Vernon Steel y otros artistas, es destacada y apreciable, armonizando con los demás valores de la producción.

SPLENDID

HOY ESTRENA "EL DUQUE DE CHIMNEY BUTTE", POR FRED STONE.—A las 6.30 P. M., y a las 10.30 P. M. de hoy Lunes, ofrecerá el Splendid, el estreno de la más linda, fina y graciosa de las comedias basadas en escenas genuinas de la vida del Far West americano, titulada: "El Duque de Chimney Butte", idilio que, como decimos, está desarrollado en el Far West, y es la graciosa y sentimental historia de una de las tantas almas bohemias que el destino lleva de uno a otro lado del mundo. Asiste el espectador a colosales rodeos de animales chúcaros en San Francisco de California, a estupendas proezas hípicas y de acrobacia, y a la carrera entre un caballo y un expreso a toda velocidad, como también a la hazaña de su jinete tomando el tren a toda velocidad desde el caballo a la pisadera del último wagón. Es protagonista el simpático y genial actor cow-boy y famoso acróbata del Circo Barnum, Fred Stone, inolvidable protagonista de "Con el revólver y el lazo", y artista que se ha ganado las simpatías de todo el mundo, le secundan las encantadoras Vola Vale y Jessie Segdewick.

En la Sección Selecta, a las 5.15 P. M., y en la primera de la noche, a las 9.30, será reestrenada una grandiosa super-producción Paramount, de William de Mille, titulada "El árbol de la ciencia", drama pasional de lujo deslumbrante, interpretado por Wanda Hawley, Catalina Williams y Roberto Warwick.

IMPERIAL

"EN EL PAIS DEL ORO NEGRO"—Ha causado una admiración muy justa entre los aficionados al buen cine, el carácter especialísimo de la producción titulada: "Los molinos de viento" o "En el país del oro negro", que el Imperial presentará en sus secciones de hoy, a causa de contener en sí las características del drama, de la comedia y del sainete, con la novedad ilustrativa de las descripciones acerca de la explotación del petróleo y un bien elegido carácter de aventuras y de sensacionalismo.

El personaje femenino más importante de este film está a cargo de la joven y bella actriz Allene Ray.

ESMERALDA

En las dos funciones de hoy se estrenará la tercera función de la serie "El oso fantasma", interpretada por Juanita Hansen.

—Mañana se estrenará la linda vista alemana "La joven de la máscara", por Ossie Oswalda.

—El Miércoles va "Por la razón o la fuerza", la gran vista chilena.

—El Jueves, la primera función de la serie "Las aventuras de Tarzán", por Elmo Lincoln.

Teatro Municipal

Compañía de Operetas SORIA Y CIA.

Hoy Lunes 2 de Abril a las 9.15

Gran suceso artístico.

La Tempestad

Mañana Martes: LA DUQUESA DEL BAL TABARIN.

Platea $ 8. Balcón $ 5. Galería 1

MUNDIAL

GALVEZ 447. P. ALMAGRO

No Dudes de tu Esposa

Impresionante drama que apasiona desde el principio hasta el fin.

Trama de la obra: Una preciosa recién casada es encontrada en camisa, con su antiguo novio, por su marido. ¿Cree usted que basta esto para repudiarla?

ALHAMBRA y VICTORIA

HOY: 6.30 y 9.30

El grandioso éxito de arte, la superproducción Pathé,

DEMONIO Y CARNE

Creación de lujo y verdad, por LEAH BAIRD.

TEATRO MINERVA — HOY

Especial 6.30 — Noche 9.30

Huérfanas de la Tempestad

Hermoso drama que relata la vida de Francia durante la Revolución.

MAÑANA:

MILONGUITA

cantada por la "CHILENITA".

AVENIDA: HOY

6.30 - 9.30

ESTRENO GOLDWYN

BETTY COMPSON

En la intensa novela pasional.

PRISIONEROS DEL AMOR

SPLENDID

HOY

6.30 y 10.30 Huérfanos 1048.— Teléfono Inglés 2815.— Dirección: Max Glücksmann

ORQUESTA WERNER FISHER

Estreno de la más linda, fina y graciosa comedia del Far-West.

"El Duque de Chimney Butte"

por el simpático actor y atleta del Circo Barnum,

FRED STONE

5.15 y 9.30, Reestreno del drama pasional de gran lujo

"El Arbol de la Ciencia"

Paramount por ROBERTO WARWICK y WANDA HAWLEY.

Mañana

"6.o MARTES SOCIAL"

Funciones de gran moda. Estreno de la graciosísima comedia de gran lujo,

"A la Pesca de un Hombre"

TEMA: "No hay nada más aburridor que ser la esposa de un hombre bueno".— La mejor creación de

CONSTANCE TALMADGE

ATENAS

UN INTERESANTE PROGRAMA DOBLE.— Este teatro anuncia para cada una de sus funciones de hoy, un doble programa que, al mismo tiempo de ser de atracción, es de capital importancia para quienes hayan asistido a funciones anteriores. Se trata de la exhibición final de dos obras de diferente carácter y de igual éxito: "La Taberna", la dolorosa y educativa novela de Emilio Zola, será presentada en su función última, titulada: "Su majestad el alcohol", cuyo desenlace tan emocionante como moralizador para las diferentes clases sociales, lleva en sí una provechosa lección de experiencia para todos.

La otra obra es la serial histórica de aventuras: "Los conquistadores del Oeste", por Art Acord, que será exhibida en sus episodios últimos, los 16, 17 y 18.

AMERICAN CINEMA

VUELVE A SU ACTIVIDAD CINEMATOGRAFICA. — Con la terminación de la temporada de comedias que hacía en este teatro la Compañía Castilla y que llega ya a sus últimas funciones, el American recupera sus antiguas actividades cinematográficas y comienza, como los demás cines, su temporada oficial de Otoño, en la que promete estrenar un valioso material cinematográfico que tiene contratado, con las más grandes alquiladoras. Sus primeras funciones cinematográficas las dará hoy a las 6.30 y a las 9.30, presentándolas con un estreno de valores sobresalientes, el de la primera super-producción extraordinaria del año, la película Realart de gran elegancia y regia presentación escénica: "La Reina del Folies Bergeres".

La protagonista de esta fina comedia es la estrella Agnes Ayres y a ésta la acompañan muchas otras figuras culminantes de la pantalla.

ALAMEDA Y DELICIAS

PROGRAMAS EXTRAS.— Estas dos salas, pertenecientes a la misma Empresa, están actuando con mucha intensidad en materias de estrenos y abundancia de material. Los espectáculos de hoy tienen por base la presentación de los estrenos primeros de la semana, con absoluta exclusividad dentro del barrio.

Así, el Alameda nos da a conocer una bella comedia de corte sentimental y emocionante que se titula "Juego peligroso", obra que crea magistralmente la encantadora Gladys Walton, por quien el público tiene muchas simpatías.

—El Delicias nos presenta a Chaplin en su mejor obra de su vida: "Es vida de perros", la genial creación cómico-sentimental del célebre bufo. Además se presentan los primeros episodios de la notable serial "El mensajero de la muerte", obra que pertenece a Sheldon Lewis y Lea Bhaird.

MINERVA

"HUERFANAS DE LA TEMPESTAD".—Esta hermosa cinta de largo metraje anuncia para hoy en las funciones de especial, 630, y noche, 9.30. La más grande obra del cine, la historia de amor más conmovedora que se haya presentado. Su argumento detalla las trágicas horas de la Revolución Francesa, entrelazadas con un romance de dolor y amargura. El triunfo de los derechos del pobre sobre las prerrogativas de la aristocracia. Son las bacanales de los nobles. Es la guillotina funcionando a golpes de odio y de venganza... Creación de las hermanas Dorothy Gish y Lilian Gish.

—Mañana: Grandioso acontecimiento, "Milonguita".

AVENIDA

Hoy pasa en sus dos funciones el Avenida una de las mejores Goldwyn que ha venido: Se trata de "Prisioneros del amor", por Betty Compson y Roy Stewart. Es una película de honda delicadeza y que está tratada a la europea dentro de la técnica y dirección; se ha dado importancia a los símbolos y se ha logrado una cinta de arte al mismo tiempo que de pasión. El tema es el siguiente: ¿Qué rol debe desempeñar en la sociedad una mujer algo coqueta que tiene por enemigo a su padre y a su orgullo?

PROXIMOS ESTRENOS

"POR LA RAZON O LA FUERZA" SE ESTRENARA MAÑANA.— Después de un anuncio de varios meses, finalmente mañana se estrenará en los Teatros Setiembre y Brasil y el Miércoles en el Esmeralda la gran vista chilena "Por la razón o la fuerza".

Como ya lo hemos dicho, esta producción es la primera netamente chilena que se haya hecho. Tiene un argumento netamente criollo y desarrollado en los más bellos paisajes del centro y sur de Chile.

La interpretación está a cargo de jóvenes entusiastas que han cumplido en excelente forma con su labor.

TEATRO UNION CENTRAL

EMPRESA ANSALDO, QUEIROLO Y CIA.

COMPAÑIA ARGENTINA

HOY LUNES 2 DE ABRIL, HOY

Vermouth 6.30. Exito!

EL ARROYO MALDONADO

Cantos y estilos por el trío.

NOCHE 9.30. Gran éxito!

1.o CUANDO UN POBRE SE DIVIERTE.
2.o CANTOS CRIOLLOS POR EL TRIO.
3.o Estreno: "TODO BICHO QUE CAMINA VA PARAR AL ASADOR".

TEATRO COMEDIA

Empresa Ernesto Bouquet

COMPAÑIA ESPAÑOLA MARTA FABREGAS

HOY — LUNES — HOY

Sección Vermouth

LA LLAMARADA

Noche:

FEDORA

PLATEA: $ 5

TEATRO SANTIAGO

EMPRESA ERNESTO BOUQUET

Gran Compañía Española de Operetas, Revistas y Zarzuelas,

POZAS - LIGERO

HOY LUNES 2 DE ABRIL, HOY

Vermouth a las 6.15. Platea $ 3.

LA CORTE DE FARAON

Noche a las 9.15. Función completa.

PLATEA $ 5.

LAS CORSARIAS

LA CORTE DE FARAON

OJO!!

LAS......?

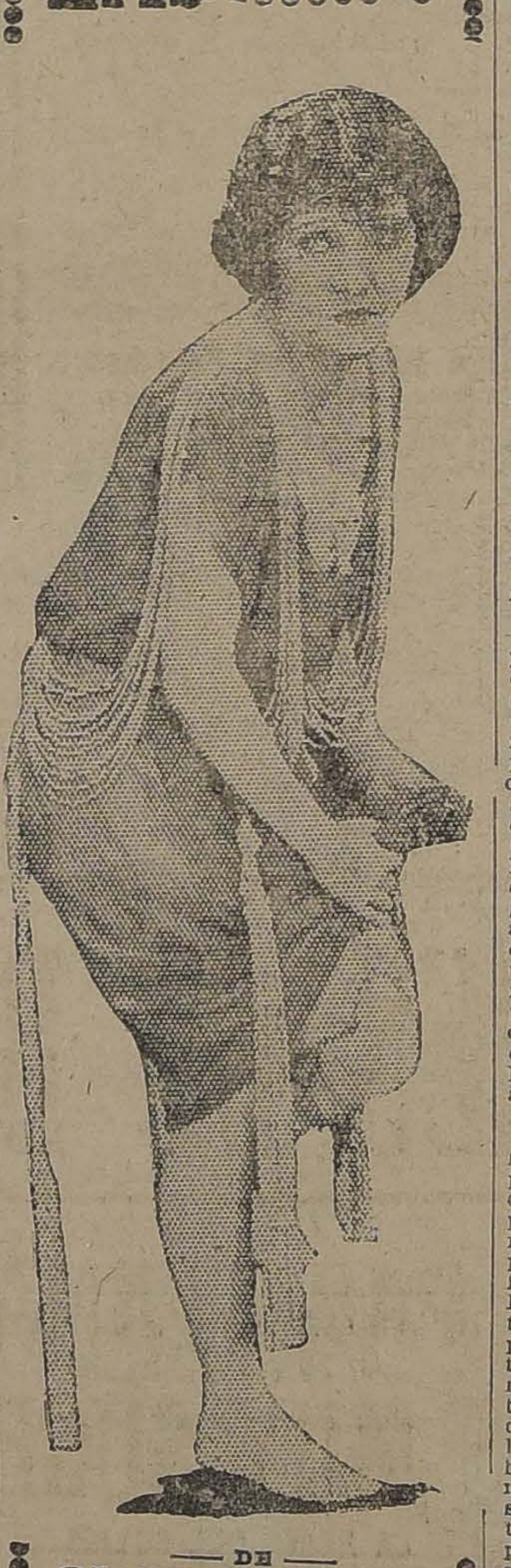

— DE —

GLORIA SWANSON

Tal como las verá usted en el "Film de las 12 estrellas".

"Los enredos de Anatolio"

que estrenará el

SPLENDID

— EL —

JUEVES 5

Quedan pocas localidades numeradas, apresúrese y adquiera las que necesite hoy mismo, su reproducción

"PARAMOUNT"

Exclusividad:

MAX GLUCKSMANN

MAÑANA SE INICIA LA E... SICION DE "MATIAS SANDO...—Con un interés tan manifies... unánime como cuando se espe... el estreno de "Los tres mos... ros", aguarda ahora el públi... fecha de mañana en que la Sal... perio iniciará la exhibición ... cautivante novela del popular ... Verne, "Matías Sandorf" o "E... gundo Montecristo". Hacemos ... ra mención de este sub-título ... adaptación Pathé París para ... ficarlo, recordando al lector qu... el propio original literario de ... ne se hace comparaciones que ... crítica y los lectores de Europa ... yaron en su tiempo, con la ... obra de Dumas; comparaciones ... nacen de cierto parecido o, ... dicho, analogía central que ... crea toda la gran fuerza dram... de la novela del autor de "La ... misteriosa".

Mañana, como decimos, come... rá a exhibirse la nueva adapta... magna de Pathé París, hecha ... conciencia y con tanta exactit... precisión como los Mosque... pero con la ventaja de que est... la magnitud material del ori... literario ha evitado el metraje ... sivo de la película y, por lo t... su prolongada exhibición. "M... Sandorf" consta solamente de ... tro funciones, eso sí que larga... tensas e interesantísimas, y ... aparecen sub-divididas en cap... de a dos o tres a cada funció... jo los títulos de "La paloma me... jera", "El conde Matías San... "Marifou el Sansón y Pescado... rro", "La confesión materna", ... ruiseñor y la serpiente", "Qui... ntekirtt", "Entre dos fuegos", ... vértigo de la ruleta", "El pén... nado".

"¿QUE HARAS DESPUES?"— propósito del estreno del film ... enredos de Anatolio".— Hoy, h... do abstracción de ridículo pat... rismo, si juzgamos la cosa co... renidad, no admiten competidores ... productores cinematográficos ... quis. Los mercados mundiales ... surten en Norte América, y la ... ducción europea ya ha quedado ... legada a la categoría que ant... le concedía a los hijos del pa... dólar. La producción europea e... general, mediocre, y cuando se ... a cabo algo que pretende ser ... ordinario y que por lo menos ... un noble esfuerzo, la crítica ... matográfica la alienta generosa... te, como si se tratase de recié... ciados, de meros ensayos que ... estimularles en la confianza de ... llegarán a ponerse al mismo ... artístico algún día...

Europa está vieja y chochea, ... no recordamos quien. América ... pletórica de juventud, de ener... de vida... Acaso este juicio d... publicista cuyo nombre no re... mos en la memoria, pueda ... perfectamente como explicació... fenómeno que dejamos apunt... Europa era la maestra del cin... tógrafo y Norte América su ... pulo. Hoy se han invertido los ... tulos y el aprendiz sabe más qu... maestro... ¿Qué han hecho los ... teamericanos para imponer sus ... ducciones en forma tan notoria ... los mercados del mundo? Han ... bajado activamente teniendo po... ma el más simple principio: no ... sacrificio estéril en una indus... tan compleja como la de pro... películas y cuanto se haga por ... será de beneficio inmediato; Así ... llegado a perfeccionar la fotog... de una manera maravillosa. Así ... reconstruído ciudades histór... han enviado a las más remotas ... ciones troupes enteras para ... sólo escenas fugaces; han req... do el concurso de las más ... mentalidades del mundo enter... detenerse en miles de dólares ... o menos; han atraído hacia sus ... tudios a las artistas más famo... han creado estrellas notables, ... trabajado la propaganda de ... mercaderías con una inteligencia ... mirable. . han hecho, en fin, ... lo que era menester para adueñ... de todos los mercados y quedar ... minando el campo universal de ... cinematografía.

Finalmente en "Los enredos ... Anatolio", producción que aquí ... noceremos el Jueves en el Sple... se ha reunido un conjunto ... hasta la fecha, que comprende a ... siguientes artistas: Wallace ... Gloria Swanson, Elliot Dexter, ... Daniels, Monte Blue, Wanda H... ley, Theodore Roberts, Agnes ... res, Theodore Kossloff, Polly ... ran, Raymond Hatton y Julia F...

"EL OTOÑO DE UNA MUJE... POR HESPERIA.— La Mun... Film, que tan afortunadamente ... iniciado su temporada con "Mi... guita", estrenará el Domingo en ... Teatros Setiembre, Esmeralda ... Brasil una bellísima producción ... arte europeo, intitulada "El Ot... de una mujer". Hesperia y ... Polaire son las protagonistas.

El tema, como su nombre lo ... dica, es un estudio del corazón ... menino de la mujer que ha lleg... a su segunda juventud, sin h... tenido en su vida ni una sola ... esas pasiones volcánicas que ... las novelas. Ella está ansiosa ... tes de entrar a la vejez, de co... uno de esos amores que hacen ... olvidar, que sacan a una mujer ... su monótona existencia burg... para hacerla heroína de un idilio

Los dos mayores acontecimientos cinematográficos de la semana son presentados por la Sociedad Aurelio Valenzuela B. y Cía.

MAÑANA: SETIEMBRE Y BRASIL
(Miércoles: Esmeralda)

POR LA RAZON O LA FUERZA

El primer drama cinematográfico verdaderamente chileno que retrata el alma de nuestra raza y que ha aprovechado los más bellos paisajes de nuestra tierra. Película de fotografía insuperable. Música chilena.

Exclusividad de Larraín y Correa, Agustinas 1080

MARTES 17: La película millonaria de HUGO STINNES,

LADY HAMILTON El gran amor de Nelson

MIERCOLES: SETIEMBRE Y BRASIL
(Jueves: Esmeralda)

AVENTURAS DE TARZAN

Una serie del mismo estilo de "El hombre mono", interpretada por el colosal atleta

ELMO LINCOLN Y LUISA LORRAINE

También trabajan los famosos animales sabios

Mono Martín, Elefante Tanítor y León Numa

Exclusividad de la Universal Pictures Corporation.

A principios de Mayo: La película del siglo

ESPOSAS IMPRUDENTES

DEPORTES

FOOT-BALL

OS LANCES DE AYER EN LA CANCHA INDEPENDENCIA N.o 1

EL PARTIDO DE PRACTICA DEL SELECCIONADO DE LA ASOCIACION SANTIAGO

La tarde deportiva que había unciado la Asociación Santiago ra ayer tarde, como continuación l campeonato de apertura de nporada, que se inició con gran tusiasmo el Domingo 18 de arzo último, tuvo escasa asis- icia de espectadores.

El programa, que comprendía s lances entre clubs y la segun- presentación del cuadro selec- onado de la Asociación, se com- ó en todas sus partes.

MNASTICO v. UNION CHILENA

Este lance, que inició la tarde, tuvo agradables alternativas, bido a que ambos contendores se presentaron completos, es- cialmente el Gimnástico, que se ó privado de dos o tres de sus incipales hombres.

La victoria correspondió al ión Chilena, por un goal a cero.

DE ABRIL v. AUDAX ITALIANO

Este lance, que se creyó sería fácil triunfo para el campeón Santiago, no tuvo el final que esperaba, debido a la incom- tencia del árbitro, Sr. Eduardo uidobro.

En efecto, el cuadro de los ita- nos trabajó mejor, a pesar de estar completo, y dominó casi empre a su rápido contendor, ro en las tres ocasiones que su nea rápida venció al guarda-va- s con tiros muy bien colocados, árbitro los anuló.

Los dos períodos reglamentarios jugaron sin score, salvo lo ano- do más arriba, pero en el primer mplementario, a raíz de un cor- r, el 5 de Abril se anotó el goal e le dió el triunfo.

esentación del Seleccionado

Después de una larga espera, se udo completar y presentarse el adro que había confeccionado la misión de la Asociación Santia-

Desgraciadamente, de los elegi- s no se presentaron A. Díaz y garreta, por lo que hubieron de r reemplazados por C. Anglada Contreras, respectivamente.

Una vez en la cancha, los juga- res tomaron la siguiente colocación:

Hormazábal
Duarte, Donatti
Carrasco, E. Anglada, F. Arellano
Moccia, Teuche, Andrade,
Contreras, U. Sánchez

El contendor del cuadro fué el primer equipo del Liverpool, que hizo un juego por demás activo y eficaz.

En el medio tiempo que le cupo actuar, logró mantener el interés del público y poner en repetidas ocasiones en duros aprietos a Hormazábal.

El score fué de un 1 goal por lado.

A continuación se presentó el cuadro del Santiago F. C., que debía completar el tiemop reglamentario de juego.

Los jóvenes y ágiles jugadores de este elenco, dieron un trabajo abrumador a los seleccionados, poniendo mucho entusiasmo en los ataques a la valla de Gmboa, que había reemplazado a Hormazábal en el segundo tiempo.

Esta etapa, a pesar del empeño puesto por los recoletanos, le fué contraria, pues los seleccionados los vencieron dos veces consecutivas.

El cuadro aún no nos convence, pues si la mayoría actuó bien, la eficiencia e inteligencia de los jugadores aún no se vé.

La línea delantera trabajó bien, sobresaliendo Andrade, Sánchez, Moccia y Contreras. Teuche un poco flojo. En la línea media no nos gustó Arellano. Su juego de galería no tiene eficacia.

Los zagueros buenos, especialmente Duarte, que se demostró superior a Donati.

De los guarda-vallas probados, consideramos mejor a Hormazábal, quien demostró ayer poseer muchos y buenos recursos para el puesto.

La inclusión de Legarreta, de inter derecho, se impone sin que su inasistencia sea tomada en cuenta, pues es un jugador que consideramos, hoy por hoy, como el mejor delantero que tenemos.

El cuadro que practicó ayer, debe, a nuestro juicio, completarse con Legarreta y quedar constituído así:

Hormazábal
Teuche, Duarte, Donatti,
E. Anglada Carrasco
Moccia, Legarreta, Andrade,
Contreras, U. Sánchez.

* * *

ASOCIACION DE FOOT-BALL E SANTIAGO—El Directorio de ta corporación sesionará hoy, a 9 P. M., en el local de su cretaría, Huérfanos 1062.

En esta ocasión se eliminará de cho a todo aquél club que sin usa justificada no haya todavía mplido con las disposiciones re- amentarias relacionadas con la scripción.

LIGA METROPOLITANA DE EPORTES—El Directorio de es- corporación se reunirá mañana, las 9.30 P. M., en los salones "El Diario Ilustrado".

A esta reunión deben asistir los delegados de los clubs Escuela Normal, General Korner, Cervecerías Unidas y Buques y Maderas.

También se advierte a los clubs, que solamente hasta mañana se reservarán las fechas en que no puedan jugar durante la temporada.

Liga Infantil de Foot-ball

Mañana sesionará el Consejo y Directorio de esta institución, a las 8.30 y 9.30 P. M., respectivamente, en Huérfanos 1062, tercer piso.

En esta sesión deberán ser entregados todos los formularios, y deberá concurrir el jugador del Independencia señor Julio Pavéz.

—Los jugadores que aun no se han medido, podrán pasar hoy Lunes, a Huérfanos 1062, de [illegible] a 8 P. M.

LIGA SANTIAGO—Hoy se reunirá el Directorio, a las 8.30 y 9 P. M., en primera y segunda citación, respectivamente, en el local de costumbre.

AVISO

mi distinguida clientela que desde el 19 de Marzo las chichas de las viñas CARMEN y HUAMACHUCO, vale $ 9.00 el chuico.

2-A.

LA LIGA INFANTIL INICIA AYER SU TEMPORADA OFICIAL

LAS INTERESANTES CONTIENDAS DEL CAMPEONATO DE INAUGURACION DESARROLLADAS EN LA CANCHA DEL SANTIAGO F. C.

Un signo evidente del progreso del foot-ball infantil

Con gran entusiasmo se verificaron en el día de ayer los encuentros anunciados por el campeonato de apertura de temporada de la Liga Infantil en la Cancha del Santiago F. C., para los equipos de la primera División, y en competencia por el trofeo donado por el señor Roberto Sánchez.

El numeroso público que se dió cita para presenciar los lances, pudo notar la innovación que ha introducido la Liga en cuanto a la edad y estatura de los jugadores, pues con esto se evitará en lo posible los reclamos de los clubs por la corpulencia de los inscritos.

Por otra parte, había interés por ver actuar a los nuevos clubs que han ingresado a la Liga en la presente temporada.

Efectivamente, la primera presentación de los nuevos equipos causó muy buena impresión, tanto por el juego que desarrollaron como por los correctos uniformes que lucieron.

Independencia con Libertad Star

Se inició el campeonato a las 9.30 A. M., con la partida entre estos elencos, bajo las órdenes del árbitro, señor Aliro Ramírez.

El juego fué todo lo movido que se esperaba de esta muchachada y así pudo aquilatarse la precisión de las jugadas de ambos lados.

El triunfo correspondió al Independencia, por un goal a cero.

Maestranza Atlético v. Wanderer

Entraron a la cancha a continuación estos elencos, mereciendo la curiosidad del público la presentación del club que recién se iniciaba en estas lides infantiles.

Desgraciadamente la inasistencia de cuatro de los mejores jugadores del Wanderer restó importancia a la brega ya que sólo actuaron siete.

A pesar de esto, los muchachos del Wanderer trabajaron con gran entusiasmo, siendo vencidos por un goal a cero en el segundo tiempo complementario.

CUADRO DEL INDEPENDENCIA INFANTIL

Teniente Godoy v. Banco Alemán

Se dió término a la reunión matinal con el lance entre estos conjuntos, desarrollando ambos un juego correcto y caballeroso.

EQUIPO DEL CAPITAN SCOTT INFANTIL

Llamó la atención el juego que desplegaron estos cuadros, lleno de peripecias agradables y de buen football.

El Teniente Godoy, más avesado en estas lides, venció después de intensa labor, a su joven contendor, por un goal a cero.

Santiago v. Defensores de Chile

Poco después de las 2.30 P. M., se continuó el calendario de partidas, tocándole iniciarlo a los clubs Santiago con Defensores de Chile, este último de reciente fundación.

El aguerrido club recoletano tuvo que trabajar mucho para poder vencer a sus porfiados rivales, pues se jugaron cinco tiempos complementarios de 10 minutos.

El score marcó un goal por cero.

Independencia con Maestranza Atlético

La preparación y entusiasmo de estos cuadros hacía presumir que el lance sería reñido. En efecto, tanto una como otra de las líneas, dieron mucho que hacer a las defensas, logrando finalmente vencer el Independencia por un goal a cero.

Santiago con Teniente Godoy

El segundo de estos elencos, que había vencido en la mañana al Banco Alemán, tuvo esta vez de contendor a uno de los cuadros más homogéneos de la Liga Infantil.

Después del tiempo reglamentario, los cuadros jugaron dos tiempos de 10 minutos al final del último pudo obtener la victoria el Santiago por el score mínimo.

Capitán Scott con Independencia

Finalizó el programa del día con este encuentro.

Desde su iniciación pudo notarse gran equivalencia de fuerzas entre estos excelentes contendores, habiendo jugado cuatro períodos complementarios sin score.

Por lo avanzado de la hora, ya que la oscuridad invadía la cancha, se suspendió el encuentro, sin que se alterara la situación, quedando ambos, por lo tanto, para definir el próximo Domingo.

En resumen, ésta ha sido una reunión deportiva del más alto interés, pues la corrección, entusiasmo y preparación de los elencos actuales y la excelente impresión que causó al público el comportamiento de todos los concursantes, deja entrever una temporada llena de buenas alternativas para la prestigiosa Liga Infantil de Santiago.

Al finalizar el último encuentro, se hizo entrega de las valiosas medallas de plata donadas por el señor Antonio Robles, a los jugadores de 1.a clase que vencieron el año pasado al cuadro de igual clase de la Liga Valparaíso.

El público tributó entusiastas aplausos a los agraciados.

EQUIPO DEL SANTIAGO INFANTIL

Gimnástico v. Capitán Scott

La reentree de los rojinegros, después de dos años de receso, fué muy celebrada por los numerosos espectadores, ya que en temporadas pasadas este conjunto se hizo notar por la homogeneidad y caballerosa actitud de sus jugadores.

El juego fué movido e interesante, pasando ambas vallas por momentos apremiantes.

Después del tiempo reglamentario, se jugaron períodos de 10 minutos, en el último de los cuales el Capitán Scott venció a su caballeroso rival por un goal.

Con esta partida se dió término a la primera rueda, iniciándose a continuación la segunda entre los ganadores de la mañana.

La entrega de los trofeos de la temporada pasada se hará mañana Martes, en la sesión de Directorio de la Liga.

LA REUNION DE AYER EN LA CANCHA MAGALLANES

LOS PARTIDOS POR EL CAMPEONATO ESPECIAL DE LA LIGA SANTIAGO

En la cancha del Magallanes F. C., situada en la Avenida Independencia N.o 1499, se efectuaron en el día de ayer, los primeros partidos del campeonato de apertura de temporada, organizado por el Directorio de la Liga de Foot-ball de Santiago y ellos se realizaron ante un numeroso público y dentro de un ambiente de cordialidad y entusiasmo.

José M. Infante (0) versus Galvarino II (2)

En la mañana, ante el referee señor Alfredo Guzmán Z., se jugó este partido de la segunda categoría y después de un reñido match, el cuadro del Galvarino II, logró la victoria por 2 goals contra 0 de su contendor.

White Star (1) versus Lusitania (2)

Terminado el encuentro anterior ocuparon el field los cuadros de los clubs White Star y Lusitania, siendo arbitrado por el señor Pedro Avendaño. El triunfo correspondió al Lusitania por 2 puntos a 1 del White Star.

Fígaro I (5) versus Sportivo Bremen I (0)

En la tarde se efectuó en primer término el partido de la segunda categoría ante el referee oficial, señor Carlos Tagle, entre los equipos Sportivo Bremen y Fígaro. La contienda adquirió a ratos, no obstante que el Bremen se presentó imcompleto, movilidad e interés y el Fígaro logró imponerse por el score de 5 goals contra 0.

Santa Elena Z (1) versus Alianza (0)

Ante el referee oficial señor José M. Fernández, se efectuó este partido d la primera categoría y la victoria correspondió al Santa Elena por 1 goal a 0 de su contendor.

Santa Elena (1) versus Galvarino I (0)

Este fué el último match del día y él adquirió verdadero interés. A la hora designada el referee oficial señor Luis Zegers Hempel, llamó a los cuadros y éstos se presentaron a competir con todo entusiasmo.

El encuentro desde los primeros tramos tuvo momentos interesantes y los cuadros se comportaron en buena forma, viéndose buenas jugadas por ambos lados.

En el primer tiempo el Santa Elena logró marcar un goal, al final de este lapso de tiempo y esta ventaja se mantuvo hasta el final del partido, no obstante los esfuerzos que hicieron los cuadros, por asegurar la victoria el uno y por descontar la ventaja obtenida por su contendor el otro.

En general el partido resultó interesante y el Santa Elena, logró mantener la ventaja obtenida y se adjudicó la victoria por el score mínimo.

POR EL CAMPEONATO DE LA LIGA NACIONAL

LOS ENCUENTROS DE AYER EN LA CANCHA BADMINTON

En la tarde de ayer se verificó en la cancha del Badminton la reunión organizada por la Liga Nacional de Foot-ball con motivo del desarrollo de los lances semifinales del campeonato oficial de apertura de esta prestigiosa colectividad.

Los cinco lances de que constaba el programa se verificaron con todo orden y corrección, demostrando los competidores eficiencia y caballerosidad.

Uno de los partidos que más llamó la atención fué el sostenido entre los Clubs Peñarol y Unión Camilo Henríquez. Después de una laboriosa contienda los honores de la jornada correspondieron al Peñarol por el score mínimun, luciendo ambos equipos mucha rapidez en sus jugadas.

Otra de las contiendas interesantes fué la del Germinar con el Peñarol, en la que venció el primero por la misma cuenta del anterior, después de una brega llena de alternativas interesantes.

Damos a continuación los resultados generales:

Germinar (1) versus Almirante Simpson (0). Arbitro, señor Marzán.

Peñarol (1) versus Unión Camilo Henríquez (0). Arbitro, señor Marzán.

General Bulnes (2) versus Orompello (0). Arbitro, señor Marzán.

Germinar (1) versus Peñarol (0). Arbitro, señor Dimas Muñoz.

El Salto (1) versus República (0). Arbitro, señor Dimas Muñoz.

El Martes próximo, en la reunión que celebrará el Directorio, a las 7 P. M., en Huérfanos 1062, tercer piso, se fijarán los encuentros finales que se desarrollarán el próximo Domingo.

Los secretarios de los Clubs que intervinieron ayer deberán informar por escrito sobre el resultado del partido, indicando la nómina de los jugadores que actuaron. En caso contrario serán multados en conformidad a los reglamentos.

OCASIONES DE BLANCO

ARTICULOS PARA CAMA Y MESA
A PRECIOS MUY SUGESTIVOS

Nuevas baraturas en Tapicería, Layettes y Lencería Niñas y en las Zapaterías de señoras, hombres y niños.

Por renovación de surtido, Gath & Chaves continúa sus ofertas extraordinarias en Bonetería señoras, Juguetería, Camisería, Bonetería hombres, Bonetería niños, Valijería, Perfumería, Blusas y Batas, Ropa Blanca, Guantes y Pañuelos, Tejidos, Corbatería, Sport, Garnitures y Corsés

Gath & Chaves

Café Central

PUENTE 626

Lujoso salón de café, instalado a la moderna.
Servicio esmerado.
Ventas de Tees y Cafees de las mejores marcas.

SE ATIENDEN PEDIDOS A DOMICILIO

MUEBLES

de todas clases, a precios sumamente bajos, y con grandes facilidades de pago, vende la

Mueblería Arturo Prat

ARTURO PRAT 188

Consulte nuestros precios.

PARA TEÑIR EL CABELLO Y BARBA USE UD.

TINTURA ARAUCANA

NEGRO, CASTAÑO, OSCURO, CLARO Y RUBIO

FRASCO: $ 3.80

Pídase en Boticas

Para Oficinas, Almacenes Teatros, Iglesias, etc.

no hay nada más cómodo ni más elegante que los plafonniers

Brascolite

alumbrado científico que jamás causa molestias a la vista.

Unicos agentes para Chile:

RAAB, ROCHETTE, ROCA & CIA.

Suc. de Raab, Bellet & Cía.

ESTADO 235, SANTIAGO :—: BRASIL 264, VALPARAISO

Feria

Eduardo Rodríguez & Cía.

CALLE EXPOSICION ESQUINA DE ANTOFAGASTA

Carros N.o 30 a dos cuadras; y a 6 de la Estación Central

GRAN FERIA

EL MARTES 3 DE ABRIL A LA 1.30 P. M.

LLEGADOS DE LOS ANDES
30 VACAS GORDAS ARGENTINAS.
40 NOVILLOS GORDOS.

LLEGADOS DE PITRUFQUEN, TEMUCO, OSORNO, TALCA, CURICO, etc.
60 VACAS gordas, muy buena clase.
20 BUEYES de trabajo, muy buen estado.
35 NOVILLOS, muy mestizos de 2 para 3 años.
480 VACUNOS, entre bueyes gordos y para trabajo, VACAS gordas y NOVILLOS gordos y para engorda.

LLEGADOS DE CHILLAN
160 OVEJAS, gordas de muy buena clase.
40 CAPONES gordos igual clase.
100 CORDEROS gordos.

LLEGADOS DE SANTA ANA
1 CHANCHO y 2 CHANCHAS Berkshire, hijos de padres importados y premiados en Exposición con 1.o y 2.o premios.
2 CHANCHOS de 8 meses, hijos del chancho fino y de Chancha Large-White, fina.

DE OTRAS PROCEDENCIAS
320 CABALLARES de montura, arado y servicio, de diferentes fundos.

EDUARDO RODRIGUEZ & Cía.

NOTA. — COMISION 1 o|o.— Toda clase de facilidades para embarques y arreos.— Servicio especial de carruajes en Alameda esquina de Exposición.

INFORMACIONES CABL

DE NUESTROS CORRESPONSALES ESPECIALES. VIAS EASTERN Y ALL AMERICA CABLES. INC. Y DE "THE UNITED

ALEMANIA DIRIGIRA UNA NUEVA PROTESTA AL GOBIERNO FRANCES POR LOS SUCESOS DEL SABADO

La situación en Essen

SE TEME NUEVOS CHOQUES

DUSSELDORF, 1.o — Las tropas francesas empeñadas en la requisición de los automóviles en la Casa Krupp XX, dispararon primero al aire, tratando con ello de detener a la multitud que entraba a la usina, pero lo único que lograron, fué excitar a los alemanes que trataron entonces de hacer salir al destacamento al que, en vista de esto, se dió orden de hacer fuego contra la muchedumbre.

En Essen reina gran excitación; el tráfico está paralizado y destacamentos de infantería y caballería francesa patrullan las calles. Llegan continuamente nuevas tropas procedentes de los puestos que rodean la ciudad.

Se teme que haya nuevos choques, pues los habitantes amenazan abiertamente vengar a los caídos. — (U. P.)

LOS INCIDENTES DEL SABADO EN LOS ESTABLECIMIENTOS KRUPP

BERLIN, 1.o— El Presidente Ebert y el Canciller Cuno telegrafiaron a la dirección de los establecimientos Krupp y al consejo de obreros local, enviándoles su condolencia por el desastre de ayer. Califican este incidente como una infame acción del militarismo francés contra los pacíficos ciudadanos.—(U. P.)

VERSIONES SOBRE LOS SUCESOS DE ESSEN

BERLIN, 1.o— Las versiones alemanas sobre los sucesos de Essen sostienen que el Consejo de Obreros se esforzó en persuadir a los franceses para que no se produjeran disturbios en los establecimientos Krupp, garantizándoles la entrega de salvoconductos para atravesar las masas de trabajadores, en caso que decidieran salir, como se les pedía. Lader, del Consejo de la fábrica, fué el primero que se ofreció para acompañar a los franceses y fué también el primero en morir.—(U. P.)

La política francesa de agresión política

Es un peligro internacional cada vez mayor. — El desmembramiento de Alemania sería un desastre para la paz de Europa y una inquietud para el mundo entero. — Declaraciones de Herr Cuno.

BERLIN, 1.o— El Canciller alemán, Herr Cuno, entrevistado, ha hecho las siguientes declaraciones:

"Durante todos los meses transcurridos desde que se inició la invasión del Ruhr, Alemania y el mundo entero han esperado que Francia manifieste el objetivo final de su acción, que, según opinión universal, compartida por los aliados, no es la recolección de las reparaciones, ya que la invasión disminuye los medios de obtenerlas.

"Finalmente, uno de los más astutos políticos franceses, M. Loucher, cuya labor como Ministro de las Regiones Liberadas, ha despertado la atención del mundo entero, en un discurso público ha dado a comprender los propósitos de Francia, que serían separar definitivamente las provincias rhenanas de la Prusia, para en seguida "emancipar" dichas provincias alemanas y hacer con ellas un cuerpo político artificial. Agradezco profundamente a M. Loucher el haber proclamado, en forma determinada, lo que Alemania, por amarga experiencia, conocía desde hace siglos como política francesa: el desmembramiento de Alemania.

"A este desafío de Francia no hay sino una respuesta: la zona del Ruhr seguirá formando parte integrante de Prusia; no podemos permitir que Francia intervenga en los derechos soberanos de este país. Por otra parte, el desmembramiento de Alemania significaría no solamente la ruina del pueblo alemán, sino un desastre para la paz de Europa y una inquietud para todo el mundo.

"Por esta razón, la política francesa de agresión política con el disfraz de sanciones, no puede ser considerada por más tiempo como un asunto franco-alemán, pues las intenciones francesas de desmembrar a Alemania es un peligro internacional cada vez mayor que interesa al desarrollo pacífico del mundo entero.

WILLIAM PHLEPS SIMMS.—(U. P.)

La prensa alemana ante los sucesos del Sábado

Los diarios piden una intervención del exterior. — Se cree en la posibilidad de nuevas gestiones en que Alemania trataría de inducir a Bélgica a retirarse del Ruhr.

BERLIN, 1.o—El Gobierno no ha recibido información alguna respecto del desorden provocado ayer por los franceses en Essen.

Todo el mundo dice que la población es esencialmente pacífica y trata de evitar los desórdenes; pero, al mismo tiempo, tanto el pueblo como la prensa piden a gritos una intervención exterior.

La prensa, en parte, pide calurosamente esa intervención, mientras que algunos diarios, en cambio, hablan de ella en forma sarcástica. Por ejemplo, el diario pangermanista "Lokal Anzeiger", pregunta:

"¿Se habrán oído desde el exterior las sirenas de la Casa Krupp? ¿Se habrán oído desde ese exterior donde reina una benevolente neutralidad y una completa reserva? Se puede suponer que ya ha sido pasado el límite que la más robusta conciencia norteamericana o británica puede considerar compatible con su propio honor. Esto es lo que se puede y debe suponer. Se puede creer ahora que Estados Unidos, Gran Bretaña e Italia se dan cuenta ahora que su propio honor ha sido empañado por la sangre derramada en forma tan infame por los franceses. Al iniciarse la invasión y el pillaje en la Casa Krupp, las sirenas lanzaron al mundo el siguiente grito: "Los apaches están en casa; de ustedes depende que prosigan en su infame conducta brutal".

"La Vossische Zeitung", por su parte, hace un llamamiento a la calma de los habitantes del Ruhr, agregando que la protesta surgirá por fin del exterior, donde se despertarán las sensibilidades de la humanidad y de los derechos humanos.

Mezclado con el grito popular que pide el término de esa efusión de sangre, viene el indicio de que Alemania puede tratar de iniciar nuevas gestiones de paz, basándose en la teoría de que Bélgica puede ser inducida a apartarse de la aventura, si se le hacen ofrecimientos satisfactorios—CARL D. GROAT (U. P.)

LA REPERCUSION INTERNACIONAL DE LA CONFERENCIA DE SANTIAGO

REPRODUCCION DE UN EDITORIAL DE "LA NACION" DE SANTIAGO

RIO JANEIRO, 1.o—El "Jornal do Comercio" transcribe el editorial de "La Nación" de Santiago referente a la cuestión de los armamentos y comenta los editoriales de "La Prensa" de Buenos Aires y de "La Mañana" de Montevideo, sobre el discurso pronunciado por el Presidente Alessandri en la sesión de apertura de la Conferencia de Santiago.—(Especial).

"O'PAIS" ATACA A LA PRENSA DEL PLATA

RIO JANEIRO, 1.o—"O País" ataca a la prensa del Plata, y dice:

"Las actitudes de la prensa de un lado del Plata no nos sorprende; igual sucede con lo ocurrido al otro lado, donde el diario "El Plata" se permitió emitir hace poco, muchos conceptos, los que nos hallábamos muy lejos de imaginar que pudiesen partir de representantes de la cultura de un pueblo, al cual dimos, en el transcurso de nuestra historia, demostraciones de una sincera y desinteresada amistad.

"Todavía, la conducta de la gaceta de Montevideo inmerece al tratarnos con dureza, desde que nosotros no lo hacemos, en relación con la argentina, a pesar de estar sufriendo una influencia daltónica.

"Se trata, como lo dijimos anteriormente, de un complot periodístico, que acaparó "El Plata", sin que los pueblos de ambas márgenes participen directamente en la conjuración contra los "molinos de viento".

"Mayormente nos sorprende que en nuestra propia casa haya órganos de prensa suficientemente bastardos que hacen coro a los diarios extranjeros, denigrándonos injustamente y procuran aislar al Brasil del Continente, donde tiene derecho a ocupar un lugar prominente".—(U. P.)

EL "JORNAL DO BRASIL" COMENTA LAS APRECIACIONES DE "LA PRENSA"

SOBRE EL DISCURSO DEL PRESIDENTE ALESSANDRI

La antigua amistad entre Brasil y Chile tiene raíces profundas. — Por qué se arma el Brasil

RIO JANEIRO, 1.o—Con el título "La Prensa" y el discurso del Presidente Alessandri", "Jornal do Brazil" publica el siguiente artículo de fondo:

"El discurso del Presidente Alessandri, en la apertura de la Conferencia, tan impregnado de idealismo, el más elevado y de un noble sentimiento de americanismo, no agradó completamente a "La Prensa" de Buenos Aires, constituyendo así el órgano de la capital argentina la única voz disonante en toda la América, en la apreciación de aquella pieza oratoria, que además de su valor literario, traduce sin la menor duda las aspiraciones y anhelos de una organización mental y moral enteramente dedicada sin restricciones, en el altísimo cargo que le fué confiado por la nación chilena, en aproximar cada vez más en el dominio político, moral y económico a la numerosa familia americana.

El Presidente Alessandri, para no ser víctima de la reserva opuesta de "La Prensa" a sus palabras, que son una declaración que tiene casi el encanto místico de la oración religiosa, rezada ante el oratorio solemne de las Embajadas de casi todos los pueblos americanos, bastaría recordar su acción desde que asumió la Presidencia de la República para resolver con el arbitraje la cuestión más grave y más perturbadora de la armonía continental: la de Tacna y Arica.

Para "La Prensa", el Presidente Alessandri no fué leal con los compromisos anteriores, pues, según el pacto de Mayo, Chile consiguió que la Argentina se abstuviese de participar en los asuntos del Pacífico, desembarazándose así del único recelo que lo intimidaba para proceder contra el Perú; Chile, sin embargo, continuó cultivando su tradicional política en el Atlántico, de solidaridad con el Brasil enfrente de la Argentina. El pacto de Mayo no tiene razón de subsistir desde el momento que la cuestión de Tacna y Arica se encamina por la vía del arbitraje. Además, a lo que parece, aquel pacto no podría disminuir la tradicional amistad entre Chile y el Brasil, amistad que nunca tuvo por objeto ninguna idea de combate contra la Argentina.

La antigua política de confraternidad entre el Brasil y Chile tiene raíces más profundas, está cimentada sobre viejos acontecimientos que revelan desde el Imperio que el espíritu panamericanista siempre inspiró a nuestros estadista la política invariable y segura que nos ha hecho fijar y defender en todos los tiempos el principio de igualdad y respeto a todas las naciones soberanas.

El 15 de Mayo de 1866, a pesar de estar el Brasil en una guerra que consumía todas sus energías, el Gobierno Imperial, tan mal juzgado en el Plata, tuvo la suprema altivez de protestar contra el bombardeo de Valparaíso.

Conviene aquí transcribir las nobles palabras de la nota que nuestro Gobierno dirigió por medio de nuestra Legación en Madrid:

"... Bombardeando aquella ciudad perjudicó España, principalmente, los intereses de los neutrales y estableció un precedente fatal que no puede ser sancionado por el silencio de las demás naciones. El Brasil, como la mayor parte de los Estados americanos nuevos y que aún no disponen de todos los recursos para hacerse respetar, teniendo diseminadas sus riquezas y su población a lo largo de costas extensas e indefensas, están sujetas al abuso de la fuerza y necesitan, por eso mismo, más que las otras, que sean mantenidas las máximas de la civilización moderna que constituyen su principal y más eficaz protección".

Este hecho y muchos otros, no han podido ser olvidados por la nación chilena y su ilustre Presidente.

El pacto de Mayo no podía por la paz suramericana turbar la tradicional amistad chileno-brasilera. No nos debemos impresionar por la denuncia ahora hecha, la cual podría hacer creer en el Brasil que el pacto de Mayo, hasta ahora no publicado, era un concierto aún subsistente para que Chile tuviese libertad de acción en el Pacífico, en tanto que la Argentina mejor preparada militarmente, pudiese contar con el silencio o el apoyo de Chile del lado del Atlántico.

Lo que las naciones americanas reunidas en Santiago no deben olvidar es que el Brasil presenta como credencial en su constitución la prohibición de hacer guerras y conquistas y que además de eso solamente admite la declaración de guerra después de malogrado todo recurso de arbitramento.

Nuestra conducta en la política exterior, por otro lado, protesta contra nuestro falso militarismo, que para crearnos un ambiente de desconfianza en Santiago se ha pregonado.

Somos los defensores de las pequeñas nacionalidades. En la apertura de la Conferencia no fué olvidado el nombre del gran paladín del Derecho, Ruy Barbosa, que más que ninguno, supo transmitir al mundo, especialmente desde la propia tribuna y de "La Prensa" los ideales que nos rigen en nuestras relaciones con los otros pueblos.

Nuestra acción en Santiago está perfectamente esclarecida y definida claramente por el Ministro de Relaciones Exteriores en su discurso, en el banquete al delegado señor Mello Franco. Y las instrucciones a nuestro Embajador fueron expuestas en el discurso referido ante toda la América y ante todo el mundo en la cuestión de los armamentos que tanto apasiona a "La Prensa", que ve en el discurso de Alessandri la sanción de nuestra superioridad militar.

El pensamiento de nuestra Cancillería, dice el Ministro de Relaciones Exteriores, está definido, y agrega: Nada justifica la conjetura de que los Estados americanos se arman los unos contra los otros; es más verdadero que ellos necesitan hacerse individualmente fuertes para hacerse colectivamente respetados, lo que importa preconizar en ese terreno una independencia y una orientación que en vez de separar y dividir las opiniones, uniformase los criterios que garantice la armonía.

Aproximemos ahora esas palabras a las trascritas en la nota de protesta contra el bombardeo de Valparaíso y verá "La Prensa", que si defendemos el derecho de cada uno para armarse, pensamos antes que todo en la defensa común, en una colectividad americana fuerte, capaz de hacerse respetar en la causa de la confraternidad americana que precisa salir robustecida de la Conferencia de Santiago.

Pónganse en fila, pues, todos los que sirven esa causa sagrada, por que la idea de guerra entre los pueblos sur-americanos es tan mostruosa y es tan digna de repudiación, que sólo puede medrar en cerebros enfermos que necesitan para bien general la soledad de los manicomios. — (Agencia Americana).

Situación de Alemania ante el conflicto del Ruhr

BERLIN, 1.o—El pueblo alemán celebra las fiestas de Pascua de Resurrección con la firme convicción de que los sucesos del Ruhr hna aumentado el prestigio de Alemania en el extranjero. Al mismo tiempo se ha consolidado la situación interna y ha mejorado el estado normal del pueblo, desapareciendo el rumor de peligrosos conflictos partidistas, especialmente en el Gobierno de Prusia, el que aprobó medidas adoptadas por el Ministro Severing. A pesar del escaso éxito del empréstito, el Gobierno continúa prestando apoyo a la consolidación del marco, sigue esforzándose por reducir los precios de los artículos de primera necesidad con todo empeño y el éxito depende del desenlace de la acción del Ruhr.

Al respecto, ha desaparecido por el momento la posibilidad de una intervención para conjurar la crisis, porque ni Francia ni Alemania quieren dar el primer paso. En el sentido indicado existe un contraste absoluto e irreconciliable de primisas respectivas de Francia y Alemania respecto a las negociaciones, mientras Gran Bretaña y Estados Unidos persisten en su papel de espectadores desinteresados.

Existe el temor de que los franceses se retiren del Ruhr sólo después de haber agotado por completo los recursos de la región.

A Alemania no le queda por perder solamente el honor y está decidida a defenderlo.— (Especial).

Críticas de la prensa francesa

A LAS AUTORIDADES MILITARES

PARIS, 1.o— El corresponsal de "Le Temps" en Dusseldorff anuncia que diez alemanes perecieron y otros veinte fueron heridos en los sucesos de Essen, ayer.

Las autoridades francesas han iniciado una investigación, y esta mañana fueron detenidos cuatro superintendentes de la casa Krupp por instigar los operarios a la resistencia.

Mientras tanto, los contrarios al Gobierno en esta capital critican a las autoridades militares por haber enviado una patrulla compuesta solamente de doce hombres a requisar en la casa Krupp. M. de Bainville, en un artículo publicado en "La Liberté" dice que una fuerza más imponente habría mantenido respetuosa la muchedumbre, evitándose así la necesidad de disparar.

M. Poincaré se ha dirigido a pasar el día de Pascua en el Mosa, y es posible que permanezca dos o tres días en dicha región.—(U. P.)

La prensa brasileña replica a "La Prensa" argentina

RIO JANEIRO, 1.o—La prensa está resentida a causa de la actitud de la prensa argentina, respecto a las incidencias de la Conferencia de Santiago.

"A Noticias", bajo el título de "La campaña de "La Nación", censura la campaña emprendida por Mitre y defiende el programa del Ministro de Relaciones brasileño, señor Pacheco.

"A Tribuna", contestando el editorial de "La Prensa", sobre el origen de la militarización del Brasil, declara que la tesis de "La Prensa" no tiene justificativo, como puede demostrarlo mediante estadísticas.—(U. P.)

EL GOBIERNO DEL HARA UNA EDICION DE DEL DISCURSO DEL DENTE ALESSAN

RIO JANEIRO, 1.o—
bierno del Brasil mandó
la Imprenta Nacional, un
nacional lujosa, en portu
notable discurso pronun
el Presidente Alessandri
sión de apertura de la
Conferencia Internacion
Americana, y que fué tra
Brasil por la Agencia A
Esta edición, ilustrada
retrato del Presidente
será profusamente distrib
todo el país y se espera
excelentes frutos.—(Agen
ricana).

El estudio de los mas inglés y pañol

UN ARTICULO DEL "LEDGER"

FILADELFIA, 1.o—
blic Ledger", en un artí
Ilicado hoy, dice:
"Lo que el señor Agu
mards recomienda como
fomentar la comprensión
desaparecer las sospechas
nuevo mundo, va siendo
mente un hecho en los
Unidos. El señor Edwa
que los anglo-sajones nor
canos aprendan el espa
latino-americanos estudie
glés; hay centenares de
de estudiantes que se de
tualmente en los Estados
al aprendizaje del idioma
habiendo su número a
en forma increíble desde
rra, en que se abandonó
del alemán, pues entonces
pañol ganó todo el terre
do por el alemán. El es
dicho idioma, es, además
más general en el mundo
negocios.
"Si los sur-americanos
el inglés con el mismo
con que nuestros jóvenes
dican al español, llegará
en que los pueblos podrá
prenderse entre sí, aun cu
suceda lo mismo con los
nos.".—(U. P.).

Si es una instalación moderna de

CALEFACCION CENTRAL

Sea por medio de agua caliente, vapor a baja presión o gas-vapor,

ENCOMIENDELA A NUESTRO DEPARTAMENTO

"SANITARIO"

Contamos con el mejor surtido de artefactos, un personal muy competente y la experiencia adquirida en las más importantes instalaciones de esta naturaleza, ejecutadas en Chile.

MORRISON & Cía.

Ahumada 65-77 — Santiago

UD. necesita de máquina de escribir

COMPRE UNA A. E. G.

Y tendrá la máquina de escribir más perfecta, la más cómoda, la que reune todas las innovaciones.

COMPRE UNA A. E. G.

Que es la de más fácil manejo, la que puede limpiar usted mismo, la que durará más tiempo.

PRECIO AL CONTADO: $ 850

OFRECEMOS FACILIDADES DE PAGO Y PREMIOS EN FORMA DE CLUB

VALOR DE LA MAQUINA: $ 980. — CUOTA SEMANAL: $ 20.

VENTAJAS PRACTICAS DE LA MAQUINA AEG: Escritura completamente visible, cambio sencillo, pulsación suave, fuerza de golpe extraordinaria.— FACILIDAD EXTREMA PARA QUITAR EL CARRO, cinta bicolor. ESCRITURA ESPACIADA AUTOMATICA, cambio fácil de todas las piezas, menos piezas que las máquinas similares, por cuyo motivo MENOS REPARACIONES.— Usted mismo puede limpiarla, aprovechando el estuche que entregamos.

Inscríbase hoy mismo en el Club de Muebles y Máquinas AEG.

Solicite Folletos de Ventas de la Fábrica Metropolitana de Muebles. — L. VILLALON. Edificio Ariztía, 5.o piso.— Casilla 2243.

VENDO MUEBLE

y traspaso contrato de arriendo de un lindo chalet con qu Los Leones.

Dirigirse: CASILLA N.o 1160

Todas las camiserías de Chile venden cuellos

"CORONA"

Si en algunas no los encuentra, no sea débil aceptando otra marca. En la camisería inmediata encontrará su favorita marca

"CORONA"

CUELLOS CORONA DOUBLE WEAR

Un Modelo Para Cada Ocasión

ANNAPOLIS

Altura 2½, 3½, 4 y 4½ cm

Exija la marca "CORONA" en cada cuello

Fábrica Naciona de Muebles

CATRES, COLCHONES y SOMMIERS

COPIAPO 333, ENTRE LIRA Y MAESTRANZA

Ofrece un completo surtido para ventas por yor y Menor a precios de Fábrica.

DEPOSITO CENTRAL

AHUMADA 28 y 32

RAFICAS DEL EXTERIOR

OS ORIGINALES DE TODOS LOS CABLEGRAMAS QUE SE INSERTAN EN ESTA SECCION, ESTAN A DISPOSICION DEL PUBLICO EN ESTA IMPRENTA

SE CONSIDERA INMINENTE EL ESTALLIDO DE UN MOVIMIENTO REVOLUCIONARIO EN RUMANIA

GRAN BRETAÑA

MARQUES DOUGLAS Y YDESDALE GANA POR PUNS AL CAMPEON DE ESCOCIA

ONDRES, 1.o— El Marqués iglas y Clydesdale ganó por tos al detentor del título de ipeón aficionado de box de Esa, en la categoría de peso mepesado, Mr. W. B. Thompson, de la policía de Edimburgo. match fué a tres rounds. on este triunfo, el aficionado qués Douglas y Clydesdale se anexado este nuevo título. — P.)

HUELGA DE MINEROS

ONDRES, 1.o — Cuarenta y mil mineros carboneros del e de Rhondda se declararán huelga mañana, a raíz de la renisión de los obreros no unioas.—(U. P.)

inauguración de la Conferencia Laborista independiente

ONDRES, 1.o.—Hoy se inau5 la Conferencia anual del Par Laborista Independiente, deciando Mr. Walhead, la forma que los franceses han realizado avance en el Ruhr, para solular el problema de las reparates, declarando que los laborisaraciones, declarando que los pristas y sociales de Francia, mania y Gran Bretaña, habrían icionado fácilmente esa cues sobre la base de fraternidad. Ir. Ramsay Mac Donald, deció al capitalismo, declarando había fracasado tanto desde el to de vista político como ecoico y anunció que el Partido ialista, como resultado de la ente conferencia de París inia en breve un nuevo movinto en favor de la paz en el ir.

uan Louguet, francés, y Herr spen, alemán, se encontraban el mismo estrado que Mac Dol, quien dijo: "Alabó a los reentantes de Francia y Alemaque están aquí, pues su precia simboliza la actitud de sus tidos".—(U. P.).

IRLANDA

AN BRETAÑA ENTREGA LA ULTIMA POSESION EN IRLANDA

UBLIN, 1.o — Gran Bretaha entregado a Irlanda los aseros reales de la isla de Haulvline. Con esto se ha desprendo de una de las últimas poseies que estaban bajo la domiión británica en Irlanda. — P.)

BLIN ESTA RESGUARDADO R PATRULLAS MILITARES

UBLIN, 1.o — Patrullas milies resguardan la ciudad, preción tomada por una posible destración con motivo del aniverio de la insurrección de 1916. U. P.)

ESPAÑA

OBRAS INEDITAS DE PEREZ GALDOS

MADRID, 1.o.—Ha despertado gran interés la noticia de que en estos días aparecerá el primer volúmen de una serie de obras inéditas de don Benito Pérez Galdós. Los periódicos dicen que se trata de un acontecimiento literario y le atribuyen grandes proporciones tanto por el valor de los trabajos, cuanto por la novedad de los temas, ya que el ilustre escritor analiza en ellos las cuestiones que salen del margen nacional, afectando a los problemas del exterior, especialmente los relacionados con América.—(Especial).

LA CUESTION DE MARRUECOS EN EL CONSEJO DE MINISTROS

MADRID, 1.o—El Consejo de Ministros continuó el examen de los asuntos de Marruecos. El duque de Alba leyó un informe favorable a la implantación del protectorado civil y a la política de atracción, a fin de someter a Abd-el-Krin.

El Ministro de Guerra consideró indispensable una intervención militar, para demostrar la superioridad y obligar a Abd-el-Krin a someterse.

Ante la disparidad de criterio, el marqués de Alhucemas volverá a reunir al Consejo hoy, a fin de concretar los acuerdos.

España aguarda con espectación el resultado de dicha reunión. — (U. P.)

ALEMANIA

El empréstito de 50 millones de dólares

BERLIN, 1.o — Los resultados del empréstito interno por cincuenta millones de dólares, no se conocen aún oficialmente, a pesar de que los libros de suscripciones han sido cerrados hace una semana.

En los círculos bancarios se dice que entre el 60 y 70 por ciento, fué cubierto por pequeñas subscripciones. Los bancos alemanes garantizaron el 50 por ciento del empréstito, pero no se sabe cuál fué su participación. — (U. P.)

SE NOMBRA MINISTRO DE RECONSTRUCCION

BERLIN, 1.o—Ha sido nombrado Ministro de Reconstrucción el llaba vacante desde el asesinato del doctor Albert. Esta cartera se ha-Rathenau.

Se cree que este nombramiento significa que Alemania piensa reanudar pronto el pago de las reparaciones.—(U. P.)

ITALIA

ESTRENO DE LA OPERA "GRAZIA"

ROMA, 1.o.—En el teatro Constanzi se estrenó la ópera "Grazia", libreto de Glaudio Guastalla, sacada de la novela "Grazia de Ledda". La música es de Vicenzo Michetti.

La ópera obtuvo un gran éxito y el público llamó veinte veces al autor y a sus intérpretes. La música recuerda la de "Carmen" y "Cavallería Rusticana". Su técnica es de las más modernas.—(U. P.).

RUMANIA

La revolución sería inminente

LONDRES, 1.o — Noticias, sin confirmación, anuncian que es inminente el estallido de la revolución en Rumania. Se agrega que los monarcas huyeron hacia Alba Julia. Las tropas ocupan la Transilvania. Han sido llamados los reclutas, pero se niegan a presentarse.—(U. P.)

JAPON

SUBVENCIONES FISCALES A LAS LINEAS DE VAPORES

WASHINGTON, 1.o — El Departamento de Comercio ha informado que Tokio anuncia que el Gobierno japonés continuará manteniendo las fuertes subvenciones a las líneas de la mala oceánica durante este año, con un aumento para aquellas líneas que operan en puertos chinos. Se dedicará un millón doscientos cuarenta y nueve mil seiscientos veintisiete yens este año para el comercio suramericano, mientras que el año pasado se destinaron un millón cuatrocientos setenta y ocho mil ciento cuarenta yens.—(U. P.)

POLONIA

RESOLUCION DEL PREMIER RESPECTO DE LOS UKRANIANOS Y RUTENIOS

VARSOVIA, 1.o—El premier Sikorski ha proclamado que dará seguridades a los pueblos de las provincias del Oriente.

El Gobierno polaco ha determinado concederles todos los derechos que la Constitución y las leyes polacas acuerdan, de conformidad a las medidas adoptadas en 1922, y según las cuales los ukranianos y rutenios, dentro del Estado de Polonia, han obtenido toda clase de libertad.—(U. P.)

TURQUIA

La Conferencia de Lausanne volverá a reunirse

CONSTANTINOPLA, 1.o — La nota de los aliados, será recibida y considerada en forma amistosa.

La conferencia sobre asuntos de Oriente, volverá a reunirse en Lausanne, en la fecha que indiquen los turcos.

En las esferas oficiales, se nota menos pesimismo. — (U. P.).

Lamentable situación de los refugiados griegos EN CONSTANTINOPLA

CONSTANTINOPLA, 1.o— El último de los seis médicos griegos que desde un principio cuidaron de los refugiados griegos, falleció de tifus, contagiado por los enfermos que cuidaba.

La situación en que se encuentran los veinticinco mil refugiados alojados en establos y galpones situados en las afueras de la ciudad es indescriptible. 1,159 han fallecido de tifus y viruelas entre el 16 y el 22 de Marzo. — (U. P.)

BELGICA

MINISTROS CONDENADOS POR LA CORTE SUPREMA

PARIS, 1.o.—Avisan de Sofía, que la Corte Suprema condenó, como responsables de la guerra, a los Ministros Tucheff Putcheff, Popoff, Decheff y Petsheff, a prisión perpétua; al general Nadeneff, a 15 años; al generalísimo Jakeff, a diez años. Otros que han sido también declarados culpables, han sido condenados a pamados en treinta y dos mil setemados [illegible] y dos mil setecientos millones de levas.—(U. P.)

ESTADOS UNIDOS

Las 100 yardas en 8 segundos 9.10

BERKELEY (California), 1.o —Charlie Paddock corrió las cien yardas en 8 segundos y nueve décimos, mejorando por un quinto de segundo el récord establecido. — (U. P.)

CONSTRUCCION DE UN DIRIGIBLE TRANSPORTADOR DE AEROPLANOS

WASHINGTON, 1.o — Como resultado de los experimentos realizados por el servicio aéreo del Ejército, se ha elaborado un plan mediante el cual, el gran dirijible militar que actualmente está construyéndose en Akron, llevará a su bordo aeroplanos de caza.

El Gobierno está convencido de que el perfeccionamiento de ese trasporte de aroplanos, no viola los tratados de Washington. — (U. P.)

EL DESCANSO DEL PRESIDENTE HARDING HA TERMINADO

SAINT AUGUSTINE, (Florida) 1.o. — El Presidente Harding y las personas que lo acompañan, han terminado su feriado y partieron para permanecer breve tiempo en Augusta, Georgia, para de allí seguir viaje a Washington. — (U. P.)

MORGAN HABRIA ADQUIRIDO UNA FABRICA DE ARMAMENTOS AUSTRIACOS

NUEVA YORK, 1.o — Los representantes de "J. P. Morgan and Co.", se han negado a discutir las informaciones procedentes de Berlín, según las cuales la firma habría adquirido grandes intereses en una fábrica austriaca de armamentos que es la mayor de Austria.

Se dice que las negociaciones se iniciaron en Berlín y fueron terminadas en Nueva York. —

Una enamorada de Chaplin intenta herir a Pola Negri

EN SEGUIDA PRETENDE ENVENENARSE

LOS ANGELES, 2.— La señorita Marina Vega, perteneciente a una distinguida familia de la ciudad de México, enamorada de Charlie Chaplin, penetró esta noche subrepticiamente al domicilio del célebre bufo, y agredió a la novia de éste, Pola Negri.

Después intentó suicidarse, ingeriendo una poción venenosa.

Tanto Chaplin como Pola Negri se han negado a comentar el incidente ante los periodistas.—(U. P.).

PROGRESOS TELEFONICOS

NUEVA YORK, 1.o— La "International Telephone Telegraph Company" anuncia que ha iniciado gestiones en pro del desarrollo internacional del teléfono a larga distancia y de la modernización de los sistemas telefónicos locales en la América Central y del Sur.

Uno de los dirigentes de la Compañía ha dicho: "El alcance de las comunicaciones telefónicas ha sido desarrollado en tal forma, desde hace algún tiempo por los ingenieros de la Compañía, que ha sido posible sostener una conversación entre La Habana y la isla Catalina recorriendo un alambre de 5,700 millas, de suerte que sería posible conversar desde Nueva York a gran parte de las ciudades suramericanas.

Es posible que el alcance de las comunicaciones se aumente rápidamente mediante nuevos descubrimientos y perfeccionamiento de los aparatos existentes.— (U. P.)

LA ADMISION EN EL PAIS DE REPRESENTANTES DEL SOVIET

WASHINGTON, 1.o—El Departamento de Estado ha recibido una violenta protesta contra la admisión nuevamente en los Estados Unidos de Martens, Embajador del Soviet en los Estados Unidos, deportado en 1921 conjuntamente con su asociado Weinstein.

Esta protesta es extensiva a la admisión de madame Kalenin, esposa del presidente del Soviet, quien ha intentado hacer una jira por el país, ostensiblemente en favor de los niños de Rusia y de la Cruz Roja.—(U. P.)

LAS EXPECTATIVAS COMERCIALES DE ESTADOS UNIDOS EN LA AMERICA DEL SUR

WASHINGTON, 1.o—El "National Republican Weekly", comentando los asuntos de los Estados Unidos desde el punto de vista republicano, dice en un editorial:

"Hay un gran campo para la expansión de las inversiones, empresas y comercio de los Estados Unidos en este lado del Atlántico. La América Central y la del Sur necesitan de los capitales estadounidenses y constituyen un mercado natural paar los objetos que producimos y, al mismo tiempo, producen cosas que necesitamos y no podemos producir.

"Un mejor entendimiento entre los Estados Unidos y las naciones latino-americanas es el complemento obligado del programa destinado a hacer desaparecer las suspicacias cultivadas en los países del Sur, por los agentes de la propaganda europea.".—(U. P.)

El resurgimiento de la industria del caucho

Estados Unidos desea independizarse de los productos ingleses de caucho. — La probable política de los países suramericanos interesados.

WASHINGTON, 1.o — Los representantes de Brasil, Bolivia, Colombia, Perú, Ecuador y Venezuela, han asegurado al Gobierno de los Estados Unidos su disposición para cooperar en el estudio que se hace actualmente sobre la industria del caucho, adoptando además medidas, ya sea directa o indirectamente para informar a los capitalistas de las posibilidades que ofrece cada país.

La Legación de Bolivia está en comunicación con su Gobierno, para determinar la naturaleza exacta de las condiciones que se ofrecerán a los capitalistas. Se hace notar que Bolivia cuenta con cerca de 27 mil millas cuadradas de terrenos cauchuteros, situadas en su mayor parte en una región sumamente productiva.

Antes de la guerra, los alemanes habían logrado independizarse de los productores ingleses de caucho y los manufactureros estadounidenses piensan ahora hacer otro tanto.

Sabios alemanes, en representación de sociedades comerciales, geográficas y otras organizaciones, hicieron un extenso estudio al respecto, estudio del que pueden obtenerse copias en ésta, llegando a la conclusión de que el valle del Alto Amazona, tanto en el Brasil como en Bolivia, es patria natural de los árboles que producen el caucho más fino.

Se anticipa que Bolivia seguirá una política muy liberal respecto al restablecimiento de la industria gomera, ofreciendo probablemente, condiciones territoriales a precios moderados, rebajando o modificando los derechos de exportación a su mínimo y permitiendo las importaciones necesarias a las faenas — HARRY W. FRANTZ.

BRASIL

La ocupación de Alegrete por los sediciosos

RIO JANEIRO, 1.o.—Informan de Porto Alegre que los sediciosos ocuparon Alegrete. Los 300 soldados que la defendía se retiraron a Uruguayana.

Los sediciosos organizaron el gobierno municipal, nombrando intendente al señor Juvenal Saldavia.

El Gobierno del Estado envió tropas a Alegrete, a fin de recuperar la ciudad.

Portinho y otros jefes de los sediciosos se hallan en la población de Marcelino Ramos, en la frontera de Santa Catalina.—(U. P.).

EL MOVIMIENTO REVOLUCIONARIO SE AGRAVA

MONTEVIDEO, 1.o.—Un diario de esta ha recibido de su corresponsal en Rivera, el siguiente despacho: "Acabo de recibir comunicaciones de Alegrete que, en caso de ser ciertas, creo, dada la seriedad del informante, expresan que la situación en Río Grande se complica, desfavorablemente para el Gobierno de Borges Madeiros. Dichas comunicaciones aseguran que el general Fabio de Azambuya, jefe de las fuerzas federales de la frontera de Río Grande del Sur con el Uruguay, se ha plegado con sus tropas al movimiento revolucionario, juntamente con la guarnición militar de Alegrete, compuesta de una compañía de ametralladoras y del regimiento sexto de caballería de línea."

El mismo despacho agrega que el referido militar ha sido designado jefe de las fuerzas revolucionarias riograndenses.— (Especial).

ELECCION EXTRAORDINARIA DE SENADOR

RIO JANEIRO, 1.o.—Terminaron en Piahny los trabajos para la elección del senador que debe reemplazar al Ministro de Relaciones, señor Félix Pacheco.

Fué elegido, sin competidor, para esa vacante, el actual diputado doctor Pires Rebello, cuya credencial va a objetar el antiguo adversario del señor Pacheco, Mariscal Pires Ferreira, alegando que el actual Ministro no dejó vacante ninguna en el Senado pues su reconocimiento en 1921, fué inconstitucional por haber aceptado una condecoración del Rey de Bélgica.

Esta cuestión no tiene importancia en sí misma, pero puede complicarse, y fué por esto, seguramente, que el actual Ministro señor Pacheco, desistió de su viaje a Santiago.— (Agencia America-

URUGUAY

LAS ACTIVIDADES DE LOS REVOLUCIONARIOS BRASILEÑOS

MONTEVIDEO, 1.o—Telegramas procedentes de Artigas informan que en la ciudad brasileña de Quarahy reina completa calma, pero interrogados los revolucionarios Honorio Lemos y su secretario Julio Russ, dicen que muchos jefes revolucionarios se apoderaron ayer de Quarahy y que las tropas se acampan a siete kilómetros de dicha localidad y cuentan con un ejército de tres mil hombres y esperan refuerzos de otros dos mil.

Todos los jefes revolucionarios están muy optimistas de los resultados del movimiento y las tropas se manifiestan muy entusiastas, compuestas de voluntarios, incluyendo a los comerciantes, hacendados, profesionales, etc.

Agregan que en Alegrete dejaron una guarnición de ochocientos hombres al mando del General Fabio Azambuya. Las tropas legales se retiraron y no fue n molestadas.—(U. P.)

VALPARAISO

(DE NUESTROS CORRESPONSALES EN VALPARAISO)

EL AGUA POTABLE DE VALPARAISO

DIRECTOR GENERAL DE SANIDAD PROMETE PREOCUPARSE DE ESTE GRAVE PROBLEMA

esde hace varios días, aprovendo el feriado de Semana Sanse encuentra en Valparaíso, el ector General de Sanidad, docseñor Corbalán Melgarejo.

l doctor Corbalán no ha podidesentenderse de los graves blemas higiénicos que afectan a población de Valparaíso.

n repetidas entrevistas que ha do con el Jefe de los ServiSanitarios doctor Manterola, eñor Director ha podido impose de cerca de las necesidades urgentes, resolviendo muchas éllas, como lo referente a las lidas urgentes que se imponen motivo de la viruela y otras emias como, lo relacionado con el agua potable, que ha dado origen a tantas controversias y que constituye la gran preocupación de las autoridades y dirigentes de la Empresa.

El doctor Corbalán, por su parte, impuesto oficialmente del estado actual de las cosas, por nota del Jefe respectivo de acá, Director Manterola, y de acuerdo con las medidas tomadas en la última reunión habida en la Intendencia no hace mucho, para estudiar este problema, ha resuelto que el Jefe de la Oficina Bactereológica del Instituto de Higiene de Santiago, doctor señor Arturo Atria, se traslade a Valparaíso y con todos los medios posibles haga un detenido estudio de aguas o informe sobre las medidas que se deban adoptar para higienizar tan importante servicio público.

El doctor Atria, vendrá con tal objeto a Valparaíso a mediados de la semana que se inicia.

Ecos del baile en el Club de Viña

Se ha prestado a los más variados comentarios el que las personas encargadas de las invitaciones al baile habido en el Club de Viña en honor de las delegaciones panamericanas, no invitaran al Cuerpo Consular de acá.

Sólo se invitó al Decano, que es el Cónsul inglés Mr. J. M. Mc-Leod— el que tampoco concurrió—quedando así sin representación alguna uno de los elementos más importantes de la sociabilidad y comercio porteños.

Esta falta de atención para los señores cónsules se hizo más notable en las actuales circunstancias, en que los cónsules panamericanos acompañaban a los delegados de sus respectivas naciones y no pudieron concurrir con ellos a dicha recepción.

Ingenieros norteamericanos de paso por el Atlántico

A bordo del "Orcoma" y de paso para los países del Atlántico, llegó a este puerto el ingeniero de la Westinhouse Air Brake Co., Mr. Randolph M. Oates.

El señor Oates va comisionado por la firma que representa para finalizar un gran negocio de frenos de aire para los ferrocarriles, tranvías y automóviles del Brasil.

El distinguido viajero seguirá viaje en la combinación del Martes.

El Presidente de la República

Motivo de especiales atenciones ha sido el señor Alessandri durante su breve permanencia en este puerto.

El señor Alessandri aún no ha fijado el día de su regreso, pero se cree lo hará el Martes próximo.

El Ministro del Interior señor Saavedra permanecerá en Valparaíso el Lunes para regresar el Martes.

Odisea de un coronel peruano

Hace poco pasó por Valparaíso en viaje a su patria el coronel peruano señor del Solar.

Ha sido una sorpresa para todos verlo regresar otra vez a este puerto a bordo del "Aysen".

Motivó tan inesperado retorno el que las autoridades marítimas del Callao no le permitieron desembarcar de orden del Gobierno del señor Leguía.

El señor del Solar seguirá viaje a Buenos Aires.

Del Norte

A bordo del "Aysen" llegó del Norte el capitán señor Alberto Sierralta, de la dotación del Borgoño, y que seguirá el Lunes viaje a Santiago para ingresar a la Escuela de Artillería.

LA COLMENA
SIGUE NUESTRO GRAN EXITO
LIQUIDACION ABSOLUTA
ROPA BLANCA
Camisas día, clase superior, desde. $ 3.90
De noche. . . . . $ 9.50
Calzones. . . . . $ 4.50
Juegos completos, desde. . . . . $ 33.00
EN NUESTROS ALMACENES
Estado del 37 al 53 La Colmena

MANIQUIES
ORTEGA
Están en venta los modelos parisienses

FABRICA:
Rosas 1369
entre Barroso y Brasil
CASILLA 1255
Aparatos de madera, modernos, para vidrieras de todas clases y estilos.
JACINTO R. ORTEGA
Fabricante

HOY VENGA A BOTICAS UNIDAS
Por cada compra de diez pesos de cualquier mercadería de la Casa, el cliente tiene derecho a elegir de los siguientes obsequios:
Un frasco de Elíxir Dentífrico White.
Un Rouge para las uñas.
Un Champú legítimo "EVANS".
Un tubo de Pasta Dentífrica "ERASMIC".
Una caja de Polvos ingleses para la cara.
Un librito de Polvos perfumado.
Una caja de Emplastos para dolor de las muelas.
Un frasco de Miel de Alquitrán del Dr. Bell, para la tos.
Un frasco de Linimento SLOAN.
Una caja de Pastillas bronquiales "VERONA".
Una caja de Twink para teñir y lavar ropa.
Una botella de Gutta Percha para limpiar muebles.
Una navaja DURHAM DUPLEX.
Un pan grande de Jabón Pumice COLGATE.
Un Toilet Court Plaster.
TODOS ARTICULOS A PRECIOS BAJOS
VENGA A VER
BOTICAS UNIDAS
Bandera esq. Agustinas (FRENTE AL NUEVO EDIFICIO DEL BANCO ANGLO S. A.)
Huérfanos esq. Ahumada (EX-CASA HARDY)

INFORMACIONES DEL INTERIOR

(DE NUESTROS CORRESPONSALES)

ÑUBLE

Y AL QUE MUCHOS HOMBRES LLAMARON CULPABLE, LA CIENCIA ABSOLVIO COMO VICTIMA

EL CASO DE DON FRANCISCO RAMIREZ HAM, EL TRISTE ACTOR DE LA TRAGEDIA DEL RIO ÑUBLE, JUZGADO POR LOS DOCTORES RODRIGUEZ Y SEPULVEDA

"Los antecedentes que hemos podido reunir, estudiando al actor del drama, y la luz que nos han dado célebres autores, nos permiten afirmar que éste es un caso nítido de los efectos de una perturbación mental", dice el informe médico legal

Se ha publicado en "La discusión" uno de los documentos más interesantes y científicos que el público haya podido ver en los últimos años: se trata del informe médico, suscrito por los doctores señores Exequiel Rodríguez R. y J. M. Sepúlveda B., en el cual se estudia, con gran acopio de antecedentes y citas científicas de gran valor, el curioso caso médico suscitado con motivo de una de esas tragedias que conmueven a una sociedad hasta sus cimientos: la tragedia del río Ñuble.

El público recordará que hace algún tiempo atrás, un hombre, de esos que a fuerza de trabajo logran conquistarse una situación expectable entre sus conciudadanos, fué tan cruelmente azotado por la mala suerte que en su mente se generó la idea de una tragedia espantosa: era padre viudo de cuatro pequeñas niñitas; su fortuna había sido mermada; su crédito estaba por los suelos; su honor en peligro, y entonces, empujado por la fatalidad, concibió la idea del suicidio junto con sus hijitas; y aquel hombre, que se llamaba Francisco Ramírez Ham, llevó a la práctica su proyecto con un discernimiento y una clarividencia tal que todos se asombraron; nadie pudo concebir que una mentalidad humana realizara así, con tanta sangre fría, un drama tan espantoso.

Pero, el mundo debía asombrarse más aún: unos días más tarde, cuando aquel padre infeliz yacía en un lecho del hospital, curando de las heridas que voluntariamente se infiriera para morir junto con sus pequeñas, aquel hombre habló y lo hizo con una lucidez que espantaba: contó sus ideas, sus impulsos, el odio trágico hacia la vida que tan cruelmente le había tratado; contó sus desesperaciones, sus pesares, sus miserias y con esto justificó el espantoso drama de que había sido hechor: había muerto a sus hijitas y había pretendido suicidarse, eso era todo, la muerte no lo había querido a él, que era quien más la deseaba, esto era triste: habría que pelear nuevamente con ella el derecho al eterno descanso, que la vida no le quería conceder.

EL JUICIO

Y la justicia tomó parte en aquel caso extraordinario; la incógnita era bien difícil de resolver: si aquel hombre estaba en sus sentidos la muerte habría sido poca para su delito; si estaban aquellos perturbados, su único castigo era la vida.

Y los doctores, con cuyos nombres encabezamos estas líneas, fueron los encargados de dar su fallo inapelable: el Sr. Ramírez estaba sano o enfermo, este era el dilema, y era necesario decidir.

Y durante largo tiempo aquellos esforzados servidores de la justicia y de la ciencia, vieron desfilar ante sus ojos, acostumbrados a las miserias humanas, no sólo la existencia regular y marchita de aquel hombre que era un antecedente de la tragedia, sino también una serie interminable de libros, obras de grandes celebridades del crimen y de las enfermedades científicas.

Y el producto de aquel estudio continuado pudo ver por fin la luz; era un compendio de la vida de aquella víctima de la vida, era la historia de aquel hombre infeliz; en el documento vieron los jueces reflejarse como en un espejo las espantosas alternativas que la existencia ofrece a algunos seres; Francisco Ramírez Ham no era un asesino, era una víctima; su vida era un continuo subir y bajar de la pobreza a la opulencia; de la alegría a la tristeza; del cariño a la vida, al odio a la misma. Su cuerpo había también sido el blanco de enfermedades que poco perdonan; su alma había sido el centro de tragedias que siempre matan.

Y allí, en aquel documento, que merece guardarse como pieza científica de inestimable valor, la vida de Ramírez Ham está comparada paso a paso con los libros científicos de grandes sabios y doctores; cada paso suyo lleva al margen una cita médica; cada movimiento, cada impulso, corresponden con exactitud matemática a un síntoma determinado de la espantosa enfermedad que lo aniquilaba. Su vida era un paralelo macabro con la locura melancólica afectiva delirante.

Y el veredicto de los médicos, justificó ampliamente a los ojos del mundo a aquel padre infeliz.

EL PRESIDENTE DE LA REPUBLICA DE GUATEMALA

Ocupa la primera magistratura de ese país, el General don José María Orellana

Ocupa actualmente la primera magistratura de Guatemala el general don José María Orellana, distinguido hombre público de su país, que desde fines del año 1921, fecha en que entró a reemplazar al entonces Presidente de la República, don Carlos Herrera, ha dirigido los destinos de su país con

GENERAL E INGENIERO DON JOSE MARIA ORELLANA, Presidente de la República de Guatemala

un acierto que le han granjeado la sólida estimación y la simpatía de sus conciudadanos.

Como hemos dicho, a fines del año 1921, el señor Herrera encontrándose gravemente enfermo, llamó al general Orellana, miembro conspicuo del Partido Liberal, consiguiendo así mantener el orden y dejar un Gobierno serio.

Como testimonio de la buena armonía en que se verificó el convenio de entrega del poder al general Orellana, puede citarse el hecho de que don Salvador Herrera, hermano del ex-Presidente, es hoy Ministro de Estado en el Departamento de Fomento.

No contento el general Orellana con el arreglo que había hecho con el señor Herrera, llamó a elecciones generales y obtuvo por gran mayoría la designación para la Presidencia de la República. La regularidad con que se efectuaron estos acontecimientos, hicieron que todos los Gobiernos casi al unísono, reconocieran al nuevo Gobierno.

Damos estos datos como una explicación a la equivocación que significó la publicación en nuestro suplemento ilustrado de ayer el retrato del señor Herrera como Presidente de la República de Guatemala.

EN LA SOCIEDAD DE COMERCIANTES DEL MERCADO CENTRAL

La celebración de su 27.a aniversario

Con todo entusiasmo celebraron ayer los miembros de la Sociedad de Comerciantes del Mercado Central el 27 aniversario de la institución.

Conforme al programa, en la mañana se celebró una sesión solemne, a la que asistieron numerosos socios y delegados de la Unión de Comerciantes de Valparaíso.

En la noche, a las 9, se verificó el banquete en el salón de la institución, y a cuya manifestación asistieron varios dirigentes de otras instituciones mutuales de la capital y representantes de la autoridad local.

Ofreció la manifestación el presidente de la Sociedad festejante, señor Pino, hablando después el delegado de Valparaíso señor Cancino, el presidente de la Sociedad Mutual de Comerciantes señor Rebeco y varios otros.

Amenizó el acto una banda de Ejército.

En la Asociación Cristiana de Jóvenes

"LOS PROBLEMAS DE NUESTRO TIEMPO"

El publicista argentino, señor don Julio Navarro Monzó, dará hoy, a las 6 y media P. M., en el local de la Asociación Cristiana de Jóvenes, San Antonio 74, su última conferencia, acerca de los problemas de nuestro tiempo.

Estudiará de preferencia la crisis moral y social de la humanidad actual, comentando sus causas y señalando adecuadas normas de acción colectiva.

Se nos encarga invitar muy cordialmente a todos los que se interesan por estos asuntos.

Centro Argentino

Como estaba anunciado, anoche se reunieron los miembros de este Centro en los salones del Consulado argentino y después de una larga deliberación sobre la marcha de la Sociedad, se procedió a la elección del Directorio que ha de presidir los destinos de la institución durante el período legal de 1923-1924, quedando constituído en la forma siguiente:

Presidente, Nicolás Falconi; vicepresidente, Pedro Raggio; secretario, Adolfo Rotter; pro-secretario, Andrés Galilea; tesorero, Salvador Maselli; directores: Miguel Feliú, Leopoldo Falconi, Otto Hertel, César Quendoz y Víctor M. Arroyo.

Después de tomar varios acuerdos de carácter interno, se resolvió reunirse nuevamente en sesión ordinaria el Jueves 5 del presente, a las 9 P. M., en los salones del Consulado argentino, Ahumada 75.

CONCEPCION

DESGRACIADO ACCIDENTE EN LA LAGUNA SAN PEDRO

EN CIRCUNSTANCIAS QUE SE BAÑABAN VARIOS ESTUDIANTES, PERECE AHOGADO UNO DE ELLOS

(De nuestro Corresponsal, por Telégrafo).

CONCEPCION, Abril 1.o— Ha perecido ahogado en la laguna San Pedro el joven estudiante señor Luis Gonzalo Hermosilla, alumno del 4.o año de la Escuela Química Industrial de la Universidad de esta ciudad.

El accidente ocurrió en circunstancias que el señor Hermosilla se bañaba acompañado de los jóvenes señores Enrique Madsen, Eduardo de la Barra Squella y Andrés Charalamy con quiénes andaba de paseo.

INAUGURACION DE LA CLINICA QUIRURGICA

(De nuestro corresponsal, por telégrafo)

CONCEPCION, Abril 1.o— En la tarde de hoy se inauguró solemnemente la Clínica Quirúrgica de los doctores señores Otto y Brito.

A este acto asistieron distinguidas familias de la sociedad penquista.

HOY SE REMOVERA AL PRIMER ALCALDE

SE ESPERA QUE EL SEÑOR WALKER MARTINEZ CONCURRA A LA SESION DE ESTA TARDE

LA ALCALDIA A CARGO DEL SEÑOR PEDRO LEON UGALDE

La elección de nueva Junta de Alcaldes

A los mas variados comentarios se ha prestado el acuerdo de la nueva mayoría municipal en el sentido de no celebrar sesión en la tarde del Sábado pasado y esperar la sesión que se celebrará esta tarde para proceder a la remoción del Primer Alcalde señor Silva Espic, quien, a pesar de las censuras aprobadas en diversas ocasiones, insiste en mantenerse en su puesto, por estimar que en esta forma cumple con los deseos de todos los habitantes de la capital.

LA ENFERMEDAD DEL SEÑOR WALKER MARTINEZ

Como lo anunció "La Nación" en su edición de ayer, la sesión del Sábado no se efectuó por dos razones: primera porque se deseaba remover al Primer Alcalde en lugar de aceptar su renuncia, y segundo, por estar enfermo el señor Walker Martínez, regidor de la nueva combinación, quien envió una carta dando cuenta de su dolencia.

En los círculos municipales se tienen fundadas esperanzas que el señor Walker Martínez haya mejorado y pueda asistir en la tarde de hoy a la sesión que se celebrará, a las 5.

EL SEÑOR SILVA ESPIC

Siguiendo su nueva táctica de ser del todo ajeno a las tormentas que agitan la Alcaldía y sus alrededores, el señor Silva Espic se había mantenido en estos últimos días a la espera de la formación de un block estable para poder renunciar su cargo con el debido decoro. En la tarde de ayer, cumpliendo su programa, entregó al Secretario municipal la renuncia de su cargo, momentos antes de que se declarara que no habría sesión, pero el señor Silva Espic, no pensó, o no pudo pensar tal vez que su renuncia no sería aceptada y que se procedería a citar a sesión con el objeto de removerlo.

En la tarde de ayer tuvimos oportunidad de conversar con algunos ediles, quienes nos manifestaron que el Alcalde se encuentra muy afectado con este temperamento de sus colegas edilicios.

LA NUEVA JUNTA DE ALCALDES

En la sesión de esta tarde los regidores de la nueva mayoría deberán ponerse de acuerdo para pedir que se cite para dentro de algunos días, tal vez, cuatro, a sesión extraordinaria para proceder a la elección de nueva Junta de Alcaldes, que como se sabe, quedará formada por los señores Ugarte, Martínez y Ramírez.

EL SEÑOR UGALDE DE ALCALDE EN EJERCICIO

En vista de la actitud de la mayoría, y tal vez en el deseo de no tomar parte activa en la situación producida, el señor Silva Espic hizo entrega en la tarde del Sábado de la Alcaldía al señor Pedro León Ugalde.

VALDIVIA

AYER SE INAUGURO CON GRAN EXITO EL HOSPITAL A

ASISTEN LAS AUTORIDADES CIVILES Y MILITARES, COLECTIVIDADES CHILENA Y ALEMANA, Y NUM ROSOS CENTROS OBREROS

El señor Luis Rudloff, prestigioso miembro de la sociedad a na, hace entrega del edificio al doctor señor Necker, qui será su médico jefe

(De nuestro corresponsal, por telégrafo)

VALDIVIA 10.

Con gran éxito se inauguró ayer, el hospital, dotado de toda clase de adelantos médicos, con que la colectividad alemana de esta ciudad contribuye al progreso de ella.

Este hospital, que en una visita que hiciera a la localidad hace poco don Luis Claro Solar y distinguidas personalidades santiaguinas y argentinas, fuera calificado como uno de los establecimientos con mayores y más modernos adelantos, tiene la siguiente

HISTORIA Y ORIGEN

El 31 de Marzo del año 1909, los señores Luis Rudloff, Carlos Bischoffs, Otto Ropke y Emilio Volckeann, fundaron la Sociedad Constructora del Hospital de Valdivia.

Después de largos trámites, la Sociedad obtuvo del Supremo Gobierno, la concesión de su personalidad jurídica el 29 de Abril de 1910, procediéndose inmediatamente a la elección del Directorio definitivo, que quedó compuesto de la siguiente forma: Presidente, don Luis Rudloff; vicepresidente, don Adolfo Oettinger; secretario, don Emilio Volckeann; tesorero, don Luis Bayer; consejero arquitecto, don José Rudloff, y de los médicos señores Emilio Gunther y Adolfo Necker.

LOS TRABAJOS

Inmediatamente de constituído el Directorio se procedió a la ejecución de los planos y una vez terminados éstos, se iniciaron los trabajos con toda actividad.

Poco tiempo después los vecinos de Valdivia pudieron ver elevarse los muros del edificio que se construía gracias a la energía desplegada por los dirigentes en la prosecución de las obras, que a pesar de esto, hubieron de tener un avance lento debido a las dificultades con que se tropezaba para el transporte de los materiales adecuados, y, por otra parte, al mucho tiempo que se demoran los aparatos científicos del último modelo que se habían encargado a Europa.

SE TERMINA EL EDIFICIO Y SUS INSTALACIONES

Allá por los principios del año pasado, los miembros del Directorio pudieron ver terminada en parte la obra que se les había encomendado: el edificio estaba ya hecho, faltando solamente para su solemne inauguración, la llegada e instalación de los aparatos apropiados.

En fin, los aparatos tan deseados llegaron y luego se dió comienzo a su instalación, larga y dificultosa por su complegidad. Pero los dirigentes triunfaron y después de no mucho, el gran edificio quedaba listo para ser entregado a la ciudad.

CAPACIDAD DEL HOSPITAL

Momentáneamente el Hospital tiene capacidad para cuarenta enfermos y treinta pensionistas, o sea, un total de setenta personas, total que puede fácilmente elevarse a cien con habilitar en caso necesario un pabellón destinado a ese objeto.

Hay, además, un gran pabellón para el asilo de ancianos y enfermos de larga curación. Tiene amplias galerías, todas ellas con gran abundancia de luz y sol durante todo el día.

GENEROSAS DONACIONES

No han faltado entre los miembros de la gran familia valdiviana algunos que, animados de un alto espíritu altruista, hayan hecho un sacrificio de fortuna para dotar al Hospital de diversos accesorios.

Podemos citar a los señores Roberto Woerner y señora, que viven en Rosario (Argentina), que donaron el mobiliario de una sala completa. Este ejemplo fué seguido por el señor Ernesto Moxenhauer y señora por don Carlos Bischoff y señora, como asimismo por la Logia Luz y Trabajo 32, y por otra sociedad Tabea Verain, quienes hicieron igual donación.

LAS INSTALACIONES MEDICAS MODERNAS

El total de costo del edificio es más o menos de medio millón de pesos, y sus instalaciones, las más modernas que existen, se componen de lo siguiente, que coloca a este establecimiento a gran altura:

Instalación ultra-violeta, para el tratamiento de las enfermedades de la piel; tuberculosis del pulmón, enfermedades de los huesos, anemia y raquitismo infantiles, etc. Hay también un aparato Roetjen, para diagnósticos e instalaciones de radiografía de los últimos modelos. En la sección radioterapia se podrán tratar los tumores, el cáncer, la tuberculosis quirúrgica, etc. Hay dos salas de operaciones: una séptica y otra aceptica; hay sala de cloroformar y de estirilizar.

Entre las dependencias, merecen citarse: una gran cocina; una instalación de lavandería, y un gran corral para la crianza de aves.

LA INAUGURACION

Como decíamos al empezar esta información, la concurren to inaugural celebrado a merosísima. Los asiento le fueron cedidos al Inte ñor Bennett, al Primer señor Hevia, al jefe de l general señor Dartnell, dante señor Barboza, y a bros del Directorio de l Fundadora, de la Ben Entre la concurrencia anotar numerosos miem colectividades chilena y a numerosos representa ros y a gran número d caracterizados de la loca

LOS DISCURSOS

Inició el acto el pre la Sociedad que constru pital, señor Luis Rud pronunció un conceptuo so para hacer entrega d cimiento al médico jefe s fo Necker, a quien sec mo ayudante el señor Rudloff, joven y expert tivo que ha hecho estu ciales en Europa.

El orador hizo un lig de los sacrificios impu la construcción del edi gurado, expresando fr que no se había hecho e hospital sólo para los como pudiera creerse toda la humanidad dol

El señor Rudloff fué m dido.

Contestó el doctor se asegurando estar pose responsabilidad que se cima aceptando la jefat que haría lo posible p ponder a la confianza q positaba en su persona.

En seguida el señor L hizo una reseña de la sociedad, citando los h culminantes, indicando realizada, señalando a l de la colectividad a los res, entre los cuales se los hermanos Luis y Jo y sus respectivas esposa

El pastor alemán pron alocución a nombre de l Tabea.

A nombre de la colecti lena habló don Pedro elogiando a los caballero tenido a su cargo la obr ce honor a Valdivia no s magníficas condiciones cio, por las necesidades a llenar sino por el gra que significa para toda pues el hospital puede como un modelo en su

El señor Walter Re una inspirada composici so alusiva al acto.

LA ATENCION DE E FERMOS

Hoy mismo empezó sus servicios el Hospital do a varios enfermos.

Mañana es esperado el vapor "Tisak" que tra tos de esterilización.

Conferencia en la Sociedad Empleados de Bancos

El profesor señor Guillermo Chovar, dará esta noche una conferencia en los salones de la Sociedad Protección Mutua de Empleados de Banco, situada en los altos del Banco Italiano, sobre derecho comercial (criterio jurídico) y contabilidad (historia, sistemas y perfeccionamiento) con motivo de inaugurar un curso comercial de derecho y contabilidad.

La conferencia comenzará a las 9 y media en punto.

El presidente de la Sociedad, señor Carlos Frontaura, y el profesor nombrado, invitan a esta conferencia a los empleados de Bancos de Santiago, sean o no socios de la institución.

Sociedad Científica de Chile

El Lunes 2 de Abril, a las 6.30 P. M., la Sociedad Científica de Chile, en su local propio tendrá sesión general, como de costumbre, y en ella el doctor don Federico Puga Borne hará su comunicación sobre "Aguas minerales de Tiltil".

El mismo día, a las 5.30 P. M., en el mismo local, el Consejo de la Sociedad se reunirá para tratar y resolver sobre la situación de dualidad creada a la Sociedad por el grupo de personas encabezado por los señores Carlos Porter, Alfredo Heslby y Enrique Blanchard-Chessi.

Muerto a puñaladas

En la calle Fermín Vivaceta, esquina a la de Colón, ha ocurrido anoche un hecho de sangre que le costó la vida a Arturo Leiva.

Según las investigaciones practicadas por la policía a esa hora pasaba Leiva por dicha calle cuando de improviso fué asaltado por Luis Gómez, quien lo agredió a puñaladas.

Llevada la víctima a la Asistencia Pública, dejó de existir momentos después que se le prestaron los primeros auxilios.

El hechor fué aprehendido por la policía y será puesto hoy a disposición del Juzgado correspondiente.

EL RAID AUTOMOVILISTICO BUENOS AIRES-VALPARA

LOS PILOTOS ARGENTINOS MALGOR Y FIORI LLEGA A LOS ANDES

Ayer informamos ampliamente a nuestros lectores del interesante raid automovilístico realizado por algunos expertos pilotos mendocinos que arribaron a esta capital después de un viaje lleno de peripecias.

Agregábamos que, a juzgar por las dificultades sinnúmero con que tropezaron en su difícil trayecto por la cordillera, se consideraba poco menos que imposible que los pilotos Malgor y Fiori, que realizaban el raid Buenos Aires Valparaíso, pudieran continuar je a nuestro país.

En la tarde de ayer he bido de nuestro enviado el siguiente telegrama:

LOS ANDES, 1.o (A la M.).—Malgor y Fiori ll esta ciudad a las 2.20 P. delegados de la Federa portiva Automovilística d Enviado Especial de "La dieron la bienvenida a lo pilotos, que continuaron Valparaíso.—(El corresp pecial).

LA VISITA DEL MINISTRO DE INDUSTR

A LAS OBRAS QUE SE EJECUTAN EN EL CANAL DEL M

La comitiva visitará también los canales fiscales construyen en la Provincia de Bío-Bío

(De nuestro Corresponsal Especial, por Telégraf

SAN ROSENDO, 1.o — En la tarde del Sábado último, el Ministro de Industrias, señor Vicente Adrián, acompañado del Director de Obras Públicas, señor Guillermo Illanes, del senador señor Zenón Torrealba y de los diputados señores Maza, Paredes y Gutiérrez, visitaron las obras que se ejecutan actualmente en el Melado.

Acompañaba a esta comitiva, el contratista de dichas obras, señor Juan Guillermo Dartnell.

El camino hacia el Melado, a partir desde Linares, en su primera parte, es un verdadero valle. Después continúa trayectoria sobre montaña, ofreciendo paisajes naturales preciosísimos.

El costo del camino, es de trescientos mil pesos y su recorrido es de 75 kilómetros.

El primer campamento, está situado entre cerros, de los cuales hay uno que está enteramente cubierto de nieve. De este cerro, se origina el río Ancoa, al que se vaciarán las aguas del canal en construcción.

El canal tendrá 27 k de largo y en su recorrido que pasar bajo 12 túneles los cuales, medirá cuatro tros de longitud. De estos hay seis ya en trabajo.

El de cuatro mil metro ya sus obras también por ambos extremos.

En esta última obra, zan seis perforadoras de primido, la que están en trabajo. Tres de estas están colocadas a cada u extremos del cerro, y ava co metros por días o sea cada lado.

Construído definitivam canal, regará con sus ag extensión de 35 mil hec

OTRAS VISITAS

El Domingo y Lunes, comitiva visitará también nales fiscales del Laja y en la estancia que llev timo nombre y la cual es da en el departamento provincia de Bío-Bío.

V CONFERENCIA PAN-AMERICANA
SUS PRIMEROS ACUERDOS

Los Delegados de las Naciones Americanas a la Quinta Conferencia, declaran:
1.o El Almacén más surtido de Santiago es el Emporio Echave.
2.o Las menestras más frescas y en mejores condiciones las tiene el Emporio Echave.
3.o Los precios más bajos de plaza los tiene el

EMPORIO ECHAVE
SAN DIEGO 302, ESQ. ELEUTERIO RAMIREZ
TELEFONO INGLES 3954
Reparto a domicilio
VENTAS POR MAYOR Y MENOR

Hoy reanuda sus Labores la V. Conferencia Panamericana

LA CONFERENCIA CELEBRARA HOY SU CUARTA SESION PLENARIA.—EL TRABAJO DE LAS COMISIONES

Con el término del feriado de Semana Santa, volverá la actividad a las distintas ramas de la Conferencia Panamericana.

REUNIONES DE LAS COMISIONES

De acuerdo con lo dispuesto por los presidentes de Comisiones, éstas celebrarán sesión los días y horas que se indican a continuación:

Lunes, Miércoles y Viernes, de 10 A. M. a 12.30 P. M.

1.a Comisión, Política, en la Sala N.o 29 (Sala de sesiones del Senado).

6.a Comisión, Agricultura, en la Sala N.o 33 (Hall Norte del Senado).

Lunes, Miércoles y Viernes, de 3 P. M. a 6 P. M.

5.a Comisión, Comercio, en la Sala N.o 34 (Hall Norte de la Cámara de Diputados).

8.a Comisión, Educación, en la Sala N.o 32 (Hall Sur del Senado).

Martes, Jueves y Sábado, de 10 A. M. a 12.30 P. M.

2.a Comisión, Jurídica, en la Sala N.o 32 (Hall Sur del Senado).

3.a Comisión, Higiene, en la Sala N.o 33 (Hall Norte del Senado).

Martes, Jueves y Sábado, de 3 a 6 P. M.

7.a Comisión, Armamentos, en la Sala N.o 29 (Sala de sesiones del Senado).

4.a Comisión, Comunicaciones, en la sala N.o 34 (Hall Norte de la Cámara de Diputados).

EL PROBLEMA DE LOS ARMAMENTOS

El Jueves próximo, en la tarde, celebrará sesión la Comisión 7.a, de los Armamentos.

El relator, el delegado chileno, señor Antonio Huneeus, dará cuenta del informe de la Delegación de Chile, para continuar después en el estudio del tema XII del programa de la Conferencia.

LA GRAN FUNCION DE GALA EN EL MUNICIPAL

El Miércoles próximo, a las 9.15 P. M., se ofrecerá en el Teatro Municipal una gran función de gala en honor de las delegaciones extranjeras a la V Conferencia Panamericana.

A esta velada concurrirá el Presidente de la República, Ministros de Estado, delegaciones extranjeras, Cuerpo Diplomático, altos jefes de la administración pública, etc.

EL BANQUETE DEL CANCILLER EN HONOR DE LAS DELEGACIONES

El Viernes, a las 9.30 de la noche, el Ministro de Relaciones Exteriores, don Luis Izquierdo, ofrecerá en los comedores del Club de la Unión un gran banquete en honor de todas las delegaciones extranjeras venidas con motivo de la celebración en Santiago, de la V Conferencia.

En contestación al discurso de ofrecimiento que pronunciará el Canciller, responderá a nombre de las delegaciones, el jefe de la delegación del Brasil, señor don Afranio de Mello Franco.

EL BANQUETE EN LA ESCUELA MILITAR

A mediodía del Sábado, el Inspector General del Ejército, General don Luis Altamirano, ofrecerá en los comedores de la Escuela Militar, un gran almuerzo en honor de las delegaciones.

En este acto, contestará al discurso del General Altamirano, el jefe de la delegación de Venezuela, don Pedro César Dominici.

QUANTI
PROFILACTICO
IDEAL Y SEGURO
CONTRA
LAS ENFERMEDADES
VENEREAS
—
EN LAS BOTICAS

Trajes sobre medida
NACIONAL EXTRA $ 140
INGLES FINO $ 200
Cortes Inglés y Americano
SASTRERIA
"LOZANO"
493 SAN ANTONIO 493
CASI ESQUINA MONJITAS
Nota.-Recibe Hechuras. Confecciona únicamente en
FINO
2-A.

QUININA EN FORMA SUPERIOR
NO AFECTA LA CABEZA
Por motivo de su efecto tónico y laxante, el LAXATIVO BROMO QUININA es superior a la Quinina ordinaria. No produce nerviosidad ni malestar en la cabeza. Téngase en cuenta que sólo hay un "Bromo Quinina". La firma de E. W. GROVE en cada cajita.

EL GRAN BAILE EN LA CANCHA DEL CLUB HIPICO

En la noche del Sábado se ofrecerá a las delegaciones un gran baile en la cancha del Club Hípico.

Las tribunas recientemente terminadas, serán arregladas tan artísticamente que con la hermosura de sus prados y construcciones, darán al recinto un hermoso golpe de vista.

LA GRAN FIESTA OBRERA DE ESTA NOCHE

Esta noche, a las 9, se llevará a efecto en el Teatro Politeama una velada y baile social en honor de los delegados a la V Conferencia Panamericana.

A este acto se ha invitado al Presidente de la República, Ministros de Estado, delegaciones extranjeras, Cuerpo Diplomático, autoridades públicas, miembros del Congreso, etc.

El secretario general de la Conferencia, don Manuel Rivas Vicuña, hará una disertación sobre el significado de la Conferencia y su importancia para el progreso y bienestar de la América.

Esta fiesta estará regida por el siguiente programa:

1. Obertura por la banda militar.
2. Discurso por el presidente del comité obrero.
3. Romanza para tenor, señor Armando Muñoz.
4. 131, chistoso monólogo, señor Carlos Rojas O.
5. Presentación de la distinguida soprano chilena, señora Derlinda de Araya en sus mejores canciones criollas en guitarra.
6. Lucho Barra, el más popular de los actores obreros, con sus originales parodias.
7. Discurso por el secretario general de la delegación chilena, señor don Manuel Rivas Vicuña, sobre el significado de la Conferencia.

Segunda parte

Subirá a escena el aplaudido sainete de Cariola y Frontaura "Al pie de la vaca".

Terminada la velada, se efectuará en el foyer del teatro un gran baile social.

KERMESSE EN HONOR DE LOS DELEGADOS DEL ECUADOR

El Sábado 7 en la noche, se realizará la kermesse que se ha organizado en la Escuela Olea por los vecinos del barrio Avenida Matta, en honor de los delegados del Ecuador a la V Conferencia Panamericana y a beneficio de la Brigada de Boy-Scouts de ese establecimiento.

LA COMISION DE TEMPLANZA Y ESTUDIOS SOCIALES

El Rev. and Mrs. Paul Barnhart, ha citado a su casa habitación, Román Díaz 674, para mañana, a las 5 de la tarde, a sesión de Directorio de la institución.

Para esta reunión, a la que se ha invitado a numerosos delegados extranjeros venidos a esta capital con ocasión de la V Conferencia Panamericana, se ha formado el siguiente programa o tabla:

1. Té e intercambio de ideas. Presentación de visitantes extranjeros.
2. Informe sobre la creación de la Liga de Higiene y Profilaxia Social en Lima y su programa.
3. Programa de cooperación con la sección de higiene del Congreso Panamericano.
4. Decisiones sobre libros y revistas y gráficos listos para imprimir.
5. Programa de la Comisión de Música.
6. Educación física, sexual y anti-alcohólica. Cooperación continental.

Los directores y consejeros pueden traer dos amigos cada uno.

VELADA EN LA ASOCIACION PATRIOTICA NACIONAL

La Asociación Patriótica Nacional, de reciente creación, organiza una velada en honor de las delegaciones extranjeras.

A este acto se invitará al Presidente de la República, Cuerpo Diplomático, miembros del Congreso, etc.

LA SESION PLENARIA DE LA CONFERENCIA

A las 10 de la mañana de hoy, en la sala de la Cámara de Diputados, celebrará su cuarta sesión plenaria la Conferencia Panamericana.

En esta reunión se dará cuenta de los informes evacuados por las distintas delegaciones, en cumplimiento de lo que dispone el tema I del programa.

LLEGADA DE DELEGADOS

Anoche llegaron a esta capital los delegados a la V Conferencia Panamericana, que se encontraban desde hace algunos días en Valparaíso, participando en las diferentes festividades organizadas en su honor.

LOS FESTEJOS DE AYER EN VALPARAISO

LA MARINA DE CHILE Y LA V CONFERENCIA PANAMERICANA

EL GRAN ALMUERZO EN LAS SALINAS

La asistencia

Discursos del Almirante Nef y del delegado uruguayo señor Buero

"LA PAZ ETERNA SIN LA MUERTE"

(De nuestro corresponsal en Valparaíso)

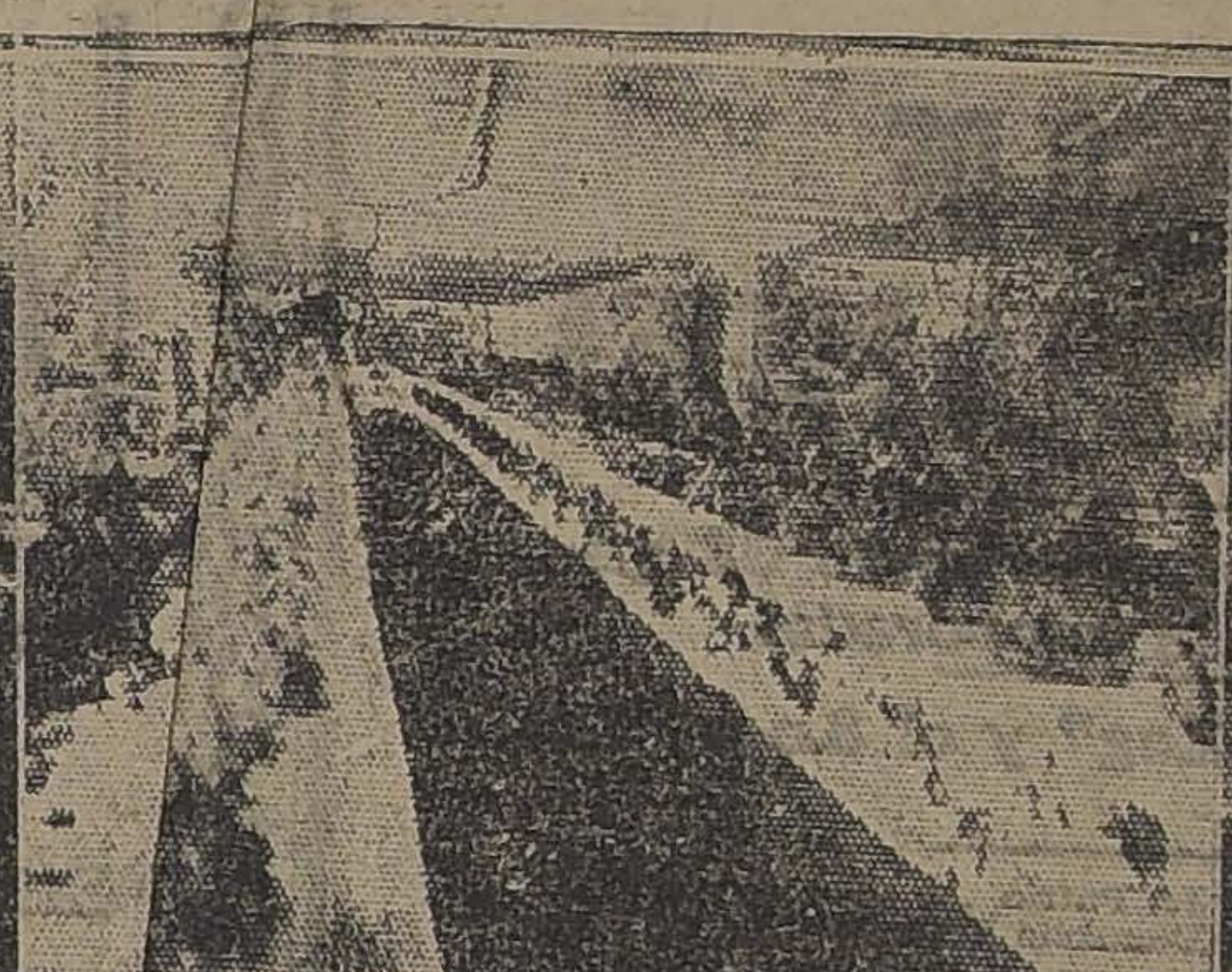

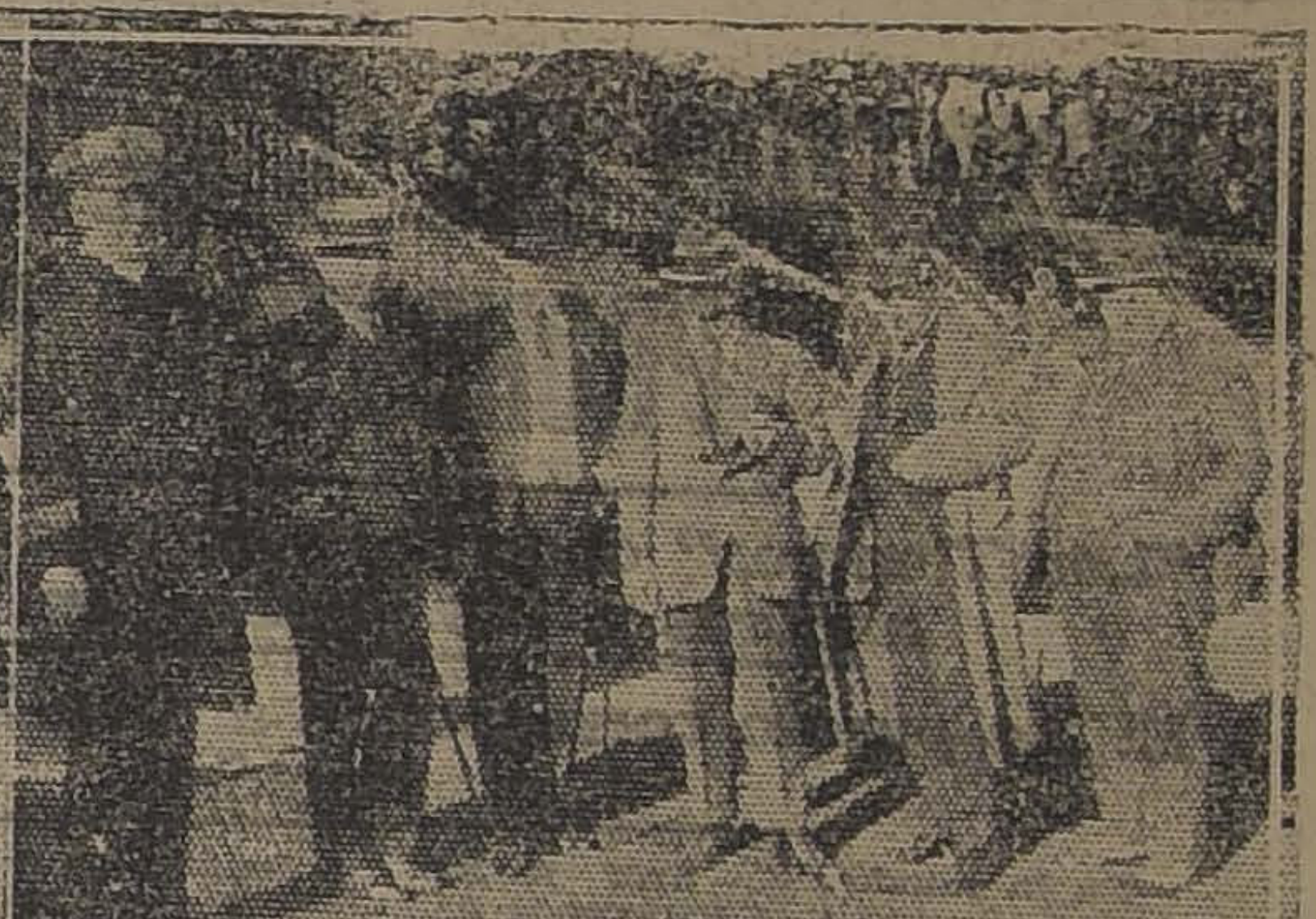

I. LOS MARINOS EGADOS ACOMPAÑADOS DE LOS ALMIRANTES CHILENOS EN LAS SALINAS.— II. ASPECTO GEN DE LA MESA EN EL BANQUETE A LOS DELEGADOS EN LAS SALINAS.— III. EL MINITRO DE GUERRA Y DELEGADOS EN EL SPORTING CLUB.—IV. S. E. EN EL SPORTING CLUB

De todas las reuniones y festejos efectuados en este puerto, con motivo de la visita de los delegados a la V Conferencia Panamericana sobresale por las grandes proporciones que adquirió, el brillo con que se desarrolló y los discursos cambiados que el banquete ofrecido al medio día de hoy por la Dirección General de la Armana, el fundo Las Salinas.

Contados son los parques y jardines que existen en el país que puedan competir en hermosura Las Salinas. Allí la naturaleza ayudada por hábiles y artísticas manos, ha formado un rincón de que encantador.

En una de sus avenidas, ta la de follaje más o y agreste, se colocaron dos as paralelas que se hacían bi s, separadas por un pequeño n artificial. Centenares de c los de flores las más variada rmosas completaban el arr

El asiento de r lo ocupaba el almirante Nef, como Director General de la Armada, quien tenía a su izquierda al señor Henry Fletcher, al señor Carlos Aldunate Solar, Alejandro Alvarado Quiroz y a la derecha, al señor Cornelio Saavedra, Ministro del Interior; al señor M. A. Montes de Oca, al Intendente de la provincia, etc.

Al frente del señor Nef, tomó asiento el señor Agustín Edwards como presidente de la delegación chilena a la V Conferencia. A la derecha del señor Edwards tomaron colocación el señor Manuel Gondra, el senador señor Guillermo Rivera, el almirante Fontaine, y a la izquierda, el Ministro de Guerra, señor Jorge Andrés Guerra; el de Relaciones, señor Luis Izquierdo; el señor Buero, el señor Roberto Quijada, etc.

La banda de la Armada ejecutó durante el almuerzo un escogido programa.

Al servirse el champagne el almirante Nef, ofreció la manifestación en los siguientes términos:

Señores delegados:

La Marina de Chile saluda respetuosamente a los delegados de la 5.a Conferencia Panamericana.

Señores: En estas playas que baña el mar Pacífico se verificaron en los albores de la vida de esta República, dos de los más importantes y trascendentales hechos de la emancipación americana. Aquí se organizó la escuadra que conquistó y dió el dominio del mar a las nacientes Repúblicas, consolidando su independencia. Aquí se organizó la que fué a libertar a nuestros hermanos del Norte.

Si algo debiera quedar marcado indeleblemente en el mar, elemento movible e inconstante, sería la estela de los buques de esa escuadra, que surcó sus ondas para ir con los soldados de dos Repúblicas a cimentar la libertad de la América, ayudando a otra nación hermana a conquistar la suya y a ocupar entre los pueblos libres el lugar que le correspondía.

Ningún interés, ninguna esperanza de influencia, ningún deseo de conquista guió a esos apóstoles de la libertad. San Martín y O'Higgins al emprender esa campaña que perseguía fines tan nobles y dignos. En los pechos de esos grandes americanos no cabía ambiciones mezquinas, y ese bello ejemplo de altruismo y solidaridad americana debe servirnos de norte hoy que las naciones de este Continente se encuentran congregadas para encontrar fórmulas que permitan llegar a la felicidad de todos, borrando para siempre aquello que pudiera significar rencores, odios, susceptibilidades o temores.

La Marina os saluda, señores delegados, como a los organizadores de la "La gran paz". No extrañéis, que este saludo venga de boca de un representante de la Marina de Guerra, porque estoy convencido de que la época de los militares que se preparaban para vencer en la guerra, ha pasado; y que la nueva generación de militares, debe estudiar y trabajar para evitar la guerra.

La humanidad, cansada de luchar, venera sus héroes, glorifica sus triunfos; pero desea no conquistar más laureles porque ellos van siempre salpicados con la sangre de sus hijos.

La nueva profesión militar, según mi humilde sentir, no tiene otra similitud que la de los médicos higienistas, cuya hermosa, noble y modesta tarea es evitar las enfermedades.

Al proponer Chile que en estas conferencias se trate de la limitación de armamentos la Marina ha interpretado ese deseo, no como el de fijar a cada país el número de unidades que tendría a flote, ni el número de soldados que tendría bajo sus armas; no, señores, la interpretación que le damos es más grande, tiene mayores alcances: es producir entre las naciones de este Continente una amistad sincera, sin reticencias, sin celos, llena de franqueza, que traerá como natural resultado la confianza, que nadie desee lo que otro tiene, que ninguno vea con ojos de envidia los progresos de sus amigos y hermanos.

Cuando se produzca esa amistad sincera y confiada, no habrá necesidad de pensar en la supresión de armamentos, pues ella se producirá por sí solo. Eso es lo que la Marina de Chile desea como finalidad de esta Conferencia.

Saludo a los representantes de los Ejércitos y Armadas de todos los países de este Continente, tanto a los aquí representados como a los ausentes, y les ruego se unan a nosotros para conseguir ésta que considero la más grande de las conquistas que la humanidad puede soñar: **La paz eterna sin la muerte.**

Levantando su copa el señor Almirante finalizó su discurso diciendo: Señores, por las patrias vuestras.

Después de un bailable de Brean ejecutado por la banda, se puso de pie el señor Buero, cuya fama de gran orador había despertado verdadero interés.

Como de costumbre el señor Buero dió vuelo a su rica fantasía valiéndose sólo de pequeñas anotaciones sobre las materias que iba a tratar.

Sería inútil intento reconstruir el discurso tan brillante del señor Buero quien dijo más o menos:

Señor Almirante, Director General de la Armada de Chile, señores delegados, señores:

He aquí que a muy pocos metros de esta mesa bate su gran son el Mar Pacífico sobre el acantilado invencible.

Ese mar portador de las escuadras de paz del Pacífico, mar que bate y que late; mar que es vuestro, mar que fué la célula inicial de vuestra escuadra que en paralelismo se confunde con aquel ejército de Los Andes que bajo las órdenes de San Martín acampó en Mendoza. Aquél ejército compuesto de soldados argentinos, bolivianos, chilenos y uruguayos, aquél gran ejército que fué el primero panamericano, semejante a aquél ejército griego que reunía soldados de todas las patrias; pero representando los corazones unidos de todos los países del Continente.

Para glorificar esta unión sagrada de nuestros antepasados está allí el monumento, cerca de Mendoza en los mismos contrafuertes de la Cordillera, esculpido por un uruguayo y erigido en territorio argentino que en sus costados presentan los heróicos lanceros y coraceros y detrás de todos un cóndor que era símbolo del ideal supremo de libertad.

Ejército en el cual formaron Enrique Martínez, Eugenio Garzón y soldados nacidos en la región oriental en Montevideo, que lucharon bajo las órdenes de San Martín, viniendo a formar parte del primer ejército panamericano. Después de haber cumplido noble y heróicamente con su deber regresaron a su tierra sin gloria, después de haber llenado igual misión que la que nosotros hoy desempeñamos en esta justa de confraternidad panamericana.

Soldados que lucharon por la causa de la libertad y después murieron olvidados, sin glorias y sin honores, en una de las tantas luchas internas revolucionarias de nuestro país.

Yo evoco ahora señor Almirante esta Armada vuestra junto con el recuerdo de aquellos de mis compatriotas que lucharon por la causa santa de confraternidad americana, y evoco lo que dijera O'Higgins de que "nada valieran las victorias de Chacabuco y de Maipo si los patriotas no fueran dueños del mar.

Este triunfo, decía San Martín, no será nada sin contar con una Marina.

Aquellas fragatas y bergantines que formaron la primera Marina chilena que fué a libertar a los prisioneros de Juan Fernández y que bajo el mando de Lord Cochrane llevaron su obra libertadora hasta la propia ciudad de Lima.

Esa evocación del pasado me recuerda a Lord Cochrane que con su escuadra llegaba hasta Acapulco, como si el rumbo de vuestra Marina fuera expanderse en su obra libertadora por todo el Continente.

Nuestros antepasados tuvieron la visión clara del futuro de nuestras nacionalidades que un día tendrían que trabajar por implantar el ideal panamericano.

Yo evoco aquellos navíos gloriosos, uno de los cuales llevaba por nombre el de Ariel como si él fuera el símbolo de la visión del porvenir en que el espíritu estuviera siempre sobre la materia.

Evoco los combates de abordaje de los navíos de Artigas que en su lucha de corsarios declaraban sus enemigos a todos los que fueran enemigos de los buques de las naciones americanas estableciendo como principio (que todos los enemigos del tricolor de América serían enemigos del tricolor de Artigas).

Los uruguayos hemos soñado que deberemos ser fuertes en América para ser libres.

Saludemos a la Escuadra de Chile que nació en la paz para la gloria. Saludémosla tomando como símbolo el nombre de su primer buque que lo fué el "Estrella Naciente" saludémosla recordando en estos momentos que en el salón de honor del Congreso en uno de sus ángulos hay un cuadro de ese buque con una bandera flameando en el cielo azul en uno de cuyos rectángulos luce una estrella que por una magia de óptica no se sabe si esa estrella está en la bandera o está en el cielo.

Ambos oradores fueron muy aplaudidos.

Una conocida marcha de Wagner puso fin al banquete.

EN EL SPORTING CLUB

Poco después los señores delegados, se trasladaron a las canchas del Sporting Club de Viña del Mar, donde se corrían las últimas carreras de la temporada.

Esta reunión social fué de lo más interesante. A más de las personas invitadas, concurrió S. E. el Presidente de la República, que tenía ligero cansancio ocasionado por el viaje y las recepciones de la noche anterior le impidieron asistir al almuerzo en Las Salinas.

El Excmo. señor Alessandri almorzó en la Villa Serena, donde permanece todavía la familia del señor Agustín Edwards.

El Presidente del Sportin Club, señor Carlos Alvarez Condarco y demás miembros del directorio, atendieron con toda gentileza a sus invitados, ofreciéndoles a la hora del té, una copa de champagne.

LA DEGACION DE CUBA ELABORA UN IMPORTANTE ESTUDIO

SOBRE EL TEMA IV DEL PROGRAMA

INTER TANDO EL ESPIRITU Y LA TENDENCIA DEL ACU O TOMADO POR EL SEXTO CONGRESO MEDICO LA O-AMERICANO, CELEBRADO EN LA HABANA E OVIEMBRE DEL AÑO ULTIMO, SOMETE A LA ONFERENCIA PANAMERICANA UN PROYEC- O TENDIENTE A EVITAR LA PROPAGA- ION, TRANSMISION DE ENFERMEDADES INFECCIOSAS Y LOS DEFECTOS E INTOXICACIONES QUE PERTURBAN EL DESARROLLO INDIVIDUAL

Se pr e la realización de una Conferencia Panamericana de Eugenesia y de Homicultura

Desde muchos años ya, que los rnos de todos los países do se vienen preocupando rma activa de estudiar las as destinadas a prevenir gación de enfermedades sas.

LAS MEDADES INFECCIOSA LAS CONFERENCIAS ARIAS ANTE LA CO NCIA PANAMERICANA

El IV del Programa de la rencia Panamericana, elab aprobado unánimemen l Consejo Directivo de la anamericana en Washin n la sesión celebrada el iembre del año último, dic idas destinadas á prever ropagación de enfermeda ciosas, con relación espe s recomendaciones de las Co as Sanitarias Internaci

este particular, todos y de los países de la Amér estudiado con toda la de t ue es dable, este importa del programa.

LOS ESTUDIOS DE LA DELEGACION DE CUBA

La Delegación de Cuba a la V Conferencia Panamericana, y que como se sabe, la componen los señores J. C. Vidal Caro, Carlos García Vélez, A. de Agüero y M. Márquez Sterling, ha confeccionado un importante estudio y al efecto ha redactado el siguiente trabajo:

"La Policía Sanitaria como parte de la medicina preventiva, necesita, conforme a los progresos científicos realizados en los últimos 20 años, el complemento de las medidas que aconsejen la Eugenesia y la Homicultura, según la primera para evitar la propagación o transmisión de las enfermedades y defectos que degeneran la especie humana—y a los cuales contribuye tan frecuentemente en América la inmigración de tipos inferiores—y con arreglo a la segunda, para evitar las enfermedades, los defectos y las intoxicaciones (morfinismo, alcoholismo, etc.) que perturban el desarrollo individual del hombre, sin que la Sanidad, la Eugenesia y la Homicultura, a pesar de propender a un mismo fin, deban confundirse en un grupo común de atenciones, toda vez que la Policía de la herencia y del desarrollo individual representa, aparte de la Policía Sanitaria, una vigorosa y eficiente actividad en beneficio de la salud y la fortaleza de la raza y de los pueblos.

EN EL CONGRESO MEDICO DE LA HABANA

Teniendo en consideración estas verdades científicas, el VI Congreso Médico Latino Americano, reunido en La Habana en Noviembre de 1922, reconoció la urgencia de crear una Asociación Panamericana de Eugenesia y Homicultura, y al efecto designó una comisión gestora, de su seno, que tomara a cargo con plenas facultades y atribuciones, el dar vida a tan elevada y benéfica idea; y según informes directos recibidos por la Delegación cubana, la mencionada comisión, interpretando el verdadero espíritu y la tendencia del acuerdo tomado por el VI Congreso Médico Latino Americano, juzga conveniente a la virtualidad y a la mayor amplitud del proyecto, someterlo a la V Conferencia Internacional Americana y colocar así, dentro de este organismo, al lado de los asuntos de Policía Sanitaria que estudia y procura solucionar los no menos trascendentales de la Policía de Eugenesia y Homicultura.

La República de Cuba, desde su entrada en el concierto de las naciones soberanas de América, ha prestado con invariable firmeza cooperación efectiva y enérgica a la gran obra sanitaria continental y aspira en los actuales momentos al honor de hacer por su iniciativa más extenso y fecundo el campo de las deliberaciones de la V Conferencia Internacional Americana, relacionado con la salud pública, proponiéndole, por el conducto de los delegados plenipotenciarios que suscriben, y en armonía con el dictamen de la Comisión Eugenesia y Homicultura del VI Congreso Médico Latino Americano, la siguiente

RESOLUCION

"Los que suscriben, delegados plenipotenciarios de las Repúblicas representadas en la V Conferencia Internacional Americana, han aprobado la siguiente resolución:

"La V Conferencia Internacional Americana reunida en Santiago de Chile, resuelve:

Recomendar a los Gobiernos representados en ella:

1.o Que sea convocada por el Consejo Directivo de la Unión Panamericana, la reunión en Washington D. C., de una Conferencia Panamericana de Eugenesia y Homicultura, que tendrá lugar dentro de un año a partir de la fecha en que se adopte la presente resolución.

2.o Que la Comisión de Eugenesia y Homicultura constituída por el VI Congreso Médico Latino Americano, integrada, además, por un miembro que designe la Eugenics Récord Office, de la Institución Carnegie, de Washington, prepare y acuerde el programa y el reglamento a que debe ajustarse la citada Conferencia;

3.o Que en cada una de las Repúblicas representadas en la Unión Panamericana se organice un Comité Local de Propaganda que colabore con la Comisión de Programa y Reglamento, al buen éxito de la Conferencia Panamericana de Eugenesia y Homicultura;

4.o Que cada una de las Repúblicas americanas se haga representar en la Conferencia por uno o más delegados, confiriéndole las facultades que interesen al objeto de la reunión, y se computen los votos por Repúblicas, teniendo cada una de ellas un voto; que la Conferencia dicte medidas a fin de que en lo sucesivo se reunan otras Conferencias Panamericanas de Eugenesia y Homicultura en fecha y sedes adecuadas; que nombre un Consejo Ejecutivo de cinco o más miembros que funcionen hasta la celebración de la Conferencia próxima inmediata, que renueve su personal; y, finalmente, que el Consejo Ejecutivo se denomine "Oficina Internacional Americana de Eugenesia y Homicultura" y resida en el lugar que la propia Conferencia inicial acuerde señalarle;

5.o Que los gastos y sueldos de los delegados a la referida Conferencia y de los miembros de la Oficina Internacional Americana de Eugenesia y Homicultura sean pagados por los respectivos Gobiernos y los gastos de oficio de la Oficina y los que se produzcan a causa de investigaciones especiales y traducción, publicación y distribución de informes se cubran con gastos a un fondo apropiado que se mantendrá con cuotas anuales de las Repúblicas representadas en la Oficina, sirviendo de base para calcular la proporción correspondiente a cada una la que actualmente se acepta para el sostenimiento de la Unión Panamericana.

Hecho y firmado en la ciudad de Santiago de Chile, etc.—(Firmados): J. C. Vidal Caro, Carlos García Vélez, A. de Agüero, M. Márquez Sterling."

T U R F

LAS CARRERAS DE LA TARDE DE AYER EN EL VALPARAISO SPORTING CLUB

ASISTEN A LA REUNION DE CLAUSURA, EL PRESIDENTE DE LA REPUBLICA Y LAS DELEGACIONES EXTRANJERAS A LA V CONFER PANAMERICANA

Insaciable abandona la categoría de perdedores. — Corisande, Guernsey, Guitón, Shimosa, Kodak y Eton, se adjudican las pruebas restantes

EN EL CONCURSO DE PRONOSTICOS DE LA PRENSA, "LOS TIEMPOS" OCUPA EL .er LUGAR, CORRESPONDIENDO EL 2.o Y 3.er PUESTOS AL ZAG" Y "LA NACION", RESPETIVAMENTE

Todo un éxito, tanto social como deportivo, alcanzó la reunión de ayer en el Valparaíso Sporting Club, con la que se clausuró la temporada de carreras en el hipódromo viñamarino, "meet" que había sido dedicado en honor de las delegaciones que nos visitan con ocasión de la V Conferencia Panamericana.

Las tribunas estaban ocupadas por una numerosa concurrencia, y en la sección reservada a los socios se notaba la presencia del Presidente de la República, señor Arturo Alessandri, los delegados extranjeros, personal de las delegaciones, senadores y diputados de la República y distinguidas familias de la sociedad porteña y santiaguina.

La cátedra no estuvo, por cierto, en uno de sus mejores días, pues la casi totalidad de sus favoritos, a excepción de Guitón y Kodak, no correspondieron a la confianza depositada en ellos.

Se inició la fiesta hípica con el Premio Hasta Luego, handicap sobre 800 metros, en el que la victoria correspondió en forma holgada a Corisande, ocupando el favorito Bombón Rose, el último lugar.

Dada la señal, se destacó al frente Bombón Rose, seguido de Saltarella, Alita y Corisande, quedando al fondo Márida. Totalmente empleado el favorito, frente a las tribunas fué alcanzado por el resto del lote, liquidando Corisande la carrera a su favor, faltando 200 metros para el disco, el que lo traspuso con dos cuerpos de ventaja sobre Saltarella. Tercera, a un pescuezo entró Alita, delante de Xilopié. Ultimo Bombón Rose.

Tiempo: 48 2|5.

En la segunda carrera destinada a productos de dos años perdedores, Insaciable se adjudicó los $ 4.500 de recompensa, abandonando la categoría de no ganador.

El lote no tardó en ser largado, tomando inmediatamente la dirección del camino Karinda, escalonándose a continuación Khali, San Gotardo e Insaciable, mientras al fondo quedaba Jamaique.

La puntera logró adquirir luego tres cuerpos de ventaja sobre sus enemigos, los que al girar la curva, se le dejaron caer, con mala suerte para el favorito Khali, pues se abrió enormemente, perdiendo mucho terreno. Ya en la recta, Khali volvió a descontar el terreno que lo separaba de la puntera, para frente a las tribunas populares rebalsar su línea de carrera, altura en donde Insaciable se hacía presente con incontrarrestables bríos por el lado de la empalizada, no tardando en aparearse a los delanteros, para obtener en la meta tres cuarto de cuerpo de ventaja sobre Khali. Tercera, a un cuerpo fué Karinda, delante de San Gotardo. Quinta y última, Jamaique.

Tiempo: 1.0 1|5.

Con el triunfo de Guernsey, que repartió un dividendo de tres cifras a sus apostadores, se resolvió el premio Final, sobre 1,400 metros.

En un momento muy oportuno fueron alzadas las cintas, destacándose al punto en el lugar de avanzada Gran Dama, la que a los 200 metros corridos había logrado adquirir tres cuerpos de ventaja sobre Castilla, que corría en segundo lugar, la que precedía a Tendal, Praliné, Rodrigo y Guernsey, con Iriarte a la retaguardia. Sin más variantes que el paso de Tendal al primer puesto, frente al poste de los 1,000 metros, colocación que sólo conservó por breve trecho, desembocó el pelotón en la recta, comandado nuevamente por Gran Dama. Las distancias fueron luego acortadas, corriendo los competidores en un sólo grupo, hasta enfrentar las tribunas populares, en donde Guernsey se desprendió de sus enemigos para venirse victoriosa en demanda de la raya, la que cruzó con uno y medio cuerpo de ventaja sobre Iriarte, el que a su vez, después de ruda lucha, precedió por una cabeza a Praliné. Cuarta en un tardío avance, Sangre y Arena.

Tiempo: 1.26.

El Stud Gatica se anotó el segundo tanto de la tarde, venciendo con Guitón en la milla de la 4.a carrera.

El gasto del tren lo hizo Clavileño, al que se encargó de perseguir a tres cuerpos Slogan, quedando a 6 cuerpos Guitón, delante de General y Kiss Me, cerrando el paso Witchraft.

El puntero imprimió un tren bastante fuerte y cuando desembocó a la recta, lo hizo con la ventaja que había logrado adquirir en los tramos iniciales. Su triunfo parecía ya seguro, pues Slogan que era el único rival que le seguía, daba muestras de agotamiento. De súbito faltando 200 metros para el disco surgió Guitón por el centro de la pista y sin gran esfuerzo dió cuenta de Clavileño, para aventajarlo en la meta por 1 1|2 cuerpo. General en un avance de última hora ocupó a una cabeza el tercer lugar, delante de Picacho.

Tiempo: 1.37 4|5.

Al galope dió cuenta Shimosa de sus enemigos en el handicap sobre 800 metros de la 5.a carrera.

La pupila del Stud Rex, se adueñó inmediatamente de ordenada la partida del puesto avanzado, siendo seguida por Xaragua y Zapallar. Poco a poco la puntera fué desprendiéndose más y más de sus perseguidores, afianzando así su triunfo, el que lo alcanzó con 3 cuerpos sobre Zapallar, ocupando el tercer lugar a una cabeza, Náutico. Cuarto, Duque de El.

Tiempo: 47.

Los 1,000 metros de la 6.a carrera fueron ganados por el gran favorito Kodak. Matango corrió a la delantera, cortándose luego 3 cuerpos sobre Turista, el que precedía por igual distancia a Kodak quedando al fondo Minneápolis. Sin mayores variantes se desarrolló la carrera hasta que aparecieron los competidores en el derecho, en donde Kodak dió primero cuenta de Turista, para luego entrar a ofrecer lucha a Matango, el que no opuso resistencia al pensionista de P. Polanco, que traspuso la meta con dos cuerpos de ventaja sobre Minneápolis que en los tramos finales arrebató el 2.o puesto a Matango, que debió contentarse con el 3.o, a una cabeza. Cuarto y último, Turista.

Tiempo: 59.

Con el premio Abril, sobre 1,900 metros finalizó la reunión, y con él la temporada de carreras en el pintoresco hipódromo de Viña del Mar.

Eton se anotó el triunfo aportando la primera victoria a la Sociedad "La Hípica", por cuenta de la cual corrió.

La partida demoró breves momentos en ser ordenada, y cuando el "starter" dió paso al lote, éste se movió con Alavy a la delantera, seguido de Ofensivo Gloriola, Eton y Moloch, con Fanfarrona a la retaguardia. Cuando enfrentaron al poste de la milla, el puntero había logrado distanciarse 6 cuerpos de Ofensivo, quedando en tercer lugar a igual distancia Eton, a cuyas grupas corría Gloriola. El puntero imprimiendo un tren muy severo mantuvo su ventaja hasta girar el último codo. En la recta, Eton que se había acercado ya a Ofensivo, cargó sobre Alavy, al que tras breve lucha liquidó, terminando la carrera al galope con tres cuerpos de ventaja sobre el pupilo de Cayetano Pérez. A 3 1|2 cuerpo remató tercero Ofensivo, delante de Fanfarrona. Quinto, Moloch. Sexta y última, Gloriola.

Tiempo: 1.57 3|5.

RESULTADOS GENERALES

(Pista regular)

Primera carrera

Premio HASTA LUEGO.—800 metros.— $ 3,500 al 1.o, 600 al 2.o y 300 al 3.o

	G.	P.
1.o Corisande, con 57 kilos, 3 años, por Siberién y Cecira, del señor W. Gatica, jockey A. Molina	278	134
2.o Saltarella, 52, D. López	148	84
3.o Alita, 56, H. Ramírez	107	67
4.o Xilopie, 57, M. Pérez	96	75
Bombón Rose, 58, Guerra	334	186
Junín, 52, Alf. Silva	173	113
Márida, 50, L. Bravo	56	33
Juana la Loca, 49, L. Zamora	44	22
	1196	714

Ganado por 2 cuerpos; el 3.o a 1 pescuezo.

Tiempo: 48 2|5.

No corrió Pierrot, con 49 kilos.

Dividendos de Tribunas, unidad de $ 10.00:

Ganador de Corisande	$ 49.40
Placé de id.	18.90
Id. de Saltarella	24.20
Id. de Alita	27.80

Dividendos de Galerías, unidad de $ 5.00:

Ganador de Corisande	$ 24.20
Placé de id.	8.80
Id. de Saltarella	9.60
Id. de Alita	2.40

Dividendos de Viña del Mar, unidad de $ 5.00:

Ganador de Corisande	$ 61.10
Placé de id.	19.40
Id. de Saltarella	20.10
Id. de Alita	27.00

Segunda carrera

Premio CLAUSURA.— 1,000 metros.— $ 4,000 al 1.o y 700 al 2.o

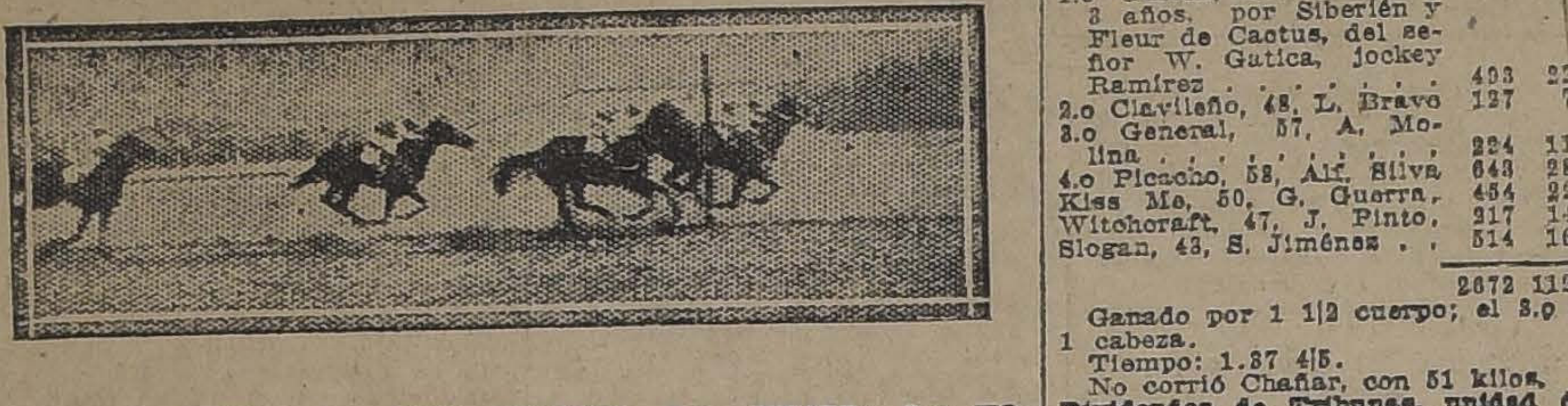

SEGUNDA CARRERA.—1.o INSACIABLE; 2.o KHALI; 3.o KORINDA; 4.o SAN GOTARDO.

	G.	P.
1.o Insaciable, con 47 kilos, 2 años, por Burlesco y Delicia del Sr. J. A. Rodríguez, pockey J. Urzúa	372	143
2.o Khali, 50, H. Ramírez	775	269
3.o Karinda, 49, L. Bravo	117	71
4.o San Gotardo, 50, R. Pereira	43	16
Jamaique, 51, D. Lóepz	88	32
	1315	531

Ganado por 3|4 cuerpo; el 3.o a 1 cuerpo.

Tiempo: 1 1|5.

No corrió Sigma, con 51 kilos.

Dividendos de Tribunas, unidad de $ 10.00:

Ganador de Insaciable	$ 33.70
Placé de id.	12.30
Id. de Khali	11.20

Dividendos de Galerías, unidad de $ 5.00:

Ganador de Insaciable	$ 15.80
Placé de id.	6.00
Id. de Khali	5.80

Dividendos de Viña del Mar, unidad de $ 5.00:

Ganador de Insaciable	$ 36.10
Placé de id.	12.30
Id. de Khali	12.40

Tercera carrera

Premio FINAL.— 1,400 metros.— $ 3,000 al 1.o, 450 al 2.o y 225 al 3.o

	G.	P.
1.o Guernsey, con 47 kilos, 3 años, por Mustafá y Chela II, del Stud Sancho, jockey A. Silva	179	114
2.o Iriarte, 46, J. Pinto	236	160
3.o Praliné, 42, P. Olguín	90	55
4.o Sangre y Arena, 58, M. Verdejo	360	195
Castilla, 54, A. Molina	682	476
Gran Dama, 52, M. Pérez	565	313
Rodrigo, 48, J. Urzúa	131	115
Hyrcanie, 46, S. Jiménez	91	57
Hircania, 41, R. Astorga	21	29
Tendal, 40, P. Silva	124	73
	2479	1587

Ganado por 1 1|2 cuerpo; el 3.o a 1 cabeza.

No corrieron: Chañar, 53; Xilopie, 49, y Junín, 48.

Dividendos de Tribunas, unidad de $ 10.00:

Ganador de Guernsey	$ 124.60
Placé de id.	42.10
Id. de Iriarte	32.90
Id. de Praliné	76.60

Dividendos de Galerías, unidad de $ 5.00:

Ganador de Guernsey	$ 94.10
Placé de id.	36.30
Id. de Iriarte	16.00
Id. de Praliné	28.40

Dividendos de Viña del Mar, unidad de $ 5.00:

Ganador de Guernsey	$ 1030
Placé de id.	400
Id. de Iriarte	360
Id. de Praliné	890

Cuarta carrera

Premio ADIOS.— 1,600 metros. $ 4,000 al 1.o y 700 al 2.o

	G.	P.
1.o Guitón, con 53 kilos, 3 años, por Siberién y Fleur de Cactus, del señor W. Gatica, jockey Ramírez	493	23
2.o Clavileño, 48, L. Bravo	127	7
3.o General, 57, A. Molina	224	11
4.o Picacho, 58, Alf. Silva	643	28
Kiss Me, 50, G. Guerra	454	22
Witchcraft, 47, J. Pinto	217	14
Slogan, 43, S. Jiménez	514	164
	2672	1128

Ganado por 1 1|2 cuerpo; el 3.o a 1 cabeza.

Tiempo: 1.37 4|5.

No corrió Chañar, con 51 kilos.

Dividendos de Tribunas, unidad de $ 10.00:

Ganador de Guitón	$ 48.60
Placé de id.	28.10
Id. de Clavileño	63.80

Dividendos de Galerías, unidad de $ 5.00:

Ganador de Guitón	$ 27.20
Placé de id.	15.00
Id. de Clavileño	24.30

Dividendos de Viña del Mar, unidad de $ 5.00:

Ganador de Guitón	$ 36.30
Placé de id.	21.80
Id. de Clavileño	53.80

Quinta carrera

Prmio DESPEDIDA.—800 metros. —$ 3,500 al 1.o, $ 600 al .o. y $ 300 al 3.o

	G.	P.
1.o Shimosa, 52 kilos, 6 años, por Alanés y Rusia, del stud Rex, jockey, M. Pérez	343	156
2.o Zapallar, 46 kilos, S. Jiménez	199	76
3.o Nático, 42 kilos, L. Bravo	156	104
4.o Duque de El, 65 kilos, J. Bernal	732	360
Melusine, 54 kilos, H. Ramírez	535	239
Filoche, 53 kilos, G. Guerra	210	116
Whip, 52 kilos, D. López	212	125
Xaragua, 50 kilos, J. Urzúa	106	53
Porridge, 44 kilos, J. Pinto	152	105
Wisconsin, 40 kilos, P. Silva	219	138
	2864	1472

Ganado por 2 cuerpos; el 3.o a 1 cabeza.

Tiempo: 47 s.

No corrió Pochochingue, 61 kilos.

Dividendos de tribunas, unidad de $ 10.00

Ganador de Shimosa	$ 75.10
Placé de Id.	31.10
Id. de Zapallar	53.40
Id. de Náutico	41.70

Dividendos de galerías, unidad de $ 5.00

Ganador de Shimosa	$ 35.00
Placé de Id.	12.30
Id. de Zapallar	18.60
Placé de Náutico	16.00

Dividendos de Viña del Mar, unidad de $ 10.00

Ganador de Shimosa	$ 66.80
Placé de Id.	27.80
Id. de Zapallar	31.40
Id. de Náutico	33.20

Sexta carrera

Premio TERMINO.—1.000 metros. —$ 3,000 al 1.o. $ 450 al 3.o

	G.	P.
1.o Kodak, 58 kilos, 3 años, por El Tango y Ketleness, del señor E. Anguita, jockey, Alf. Silva	1123	239
2.o Minneápolis, 55 kilos, M. Pérez	360	98
3.o Matango, 46 kilos, J. Pinto	432	137
Turista, 49 kilos, H. Ramírez	384	174
	2349	648

Ganado por 3 cuerpos; el 3.o a 1 cabeza.

Tiempo: 59 s.

No corrieron: Gran Dama, 53 kilos; Bombon Rose, 50; Corisande, 49; Junín, 44, y Márida, 42.

Dividendos de tribunas, unidad de $ 10.00

Ganador de Kodak	$ 18.80
Placé de Id.	15.10
Id. de Minneápolis	22.60

Dividendos de galerías, unidad de $ 5.00

Ganador de Kodak	$ 11.80
Placé de Id.	8.30
Id. de Minneápolis	11.10

Dividendos de Viña del Mar, unidad de $ 10.00

Ganador de Kodak	$ 20.90
Placé de Id.	16.60
Id. de Minneápolis	24.90

Sétima carrera

Premio ABRIL.—1,900 metros.— $ 4,500 al 1.o, $ 800 al 2.o

	G.	P.
1.o Eton, 57 kilos, 5 años, por Pioneer y Devoted del corral Alboyanco, jockey, H. Ramírez	621	170
2.o Alavy, 51 kilos, M. Pérez	698	230
3.o Ofensivo, 55 kilos, A. Molina	307	302
4.o Fanfarrona, 46 kilos, J. Pinto	407	125
Gloriola, 58 kilos, D. López	715	207
Moloch, 48 kilos, Ar. Silva	521	207
	3669	1241

Ganado por 3 cuerpos, 3 1|2 cuerpos.

Tiempo: 1.57 3|5.

No corrió Alta Ley, 4

Dividendos de tribunas, $ 10.00

Ganador de Etón.

Placé de Id.

Id. de Alavy.

Dividendos de galerías, $ 5.00

Ganador de Etón.

Placé de Id.

Id. de Alavy.

Dividendos de Viña del Mar, unidad de $ 10.00

Ganador de Etón.

Id. de Alavy.

Placé de Id.

RESULTADO DEL CONCURSO DE PRONOSTICOS DE LA PRENSA

"Los Tiempos" ocupa el 1.er lugar, acertando 33 ganadores y 120 placées, en la temporada.

El 2.o puesto corresponde a "Zig-Zag" y el 3.o a "La Nación".

En la reunión de ayer se ha puesto término a la temporada de Verano y con ella también al concurso de pronósticos organizado entre los diarios y revistas santiaguinas que se ocupan de la hípica.

En esta ocasión ha correspondido el triunfo al diario "Los Tiempos", que desde su aparición se captó las simpatías del mundo hípico.

"Los Tiempos" ha alcanzado el primer puesto en el concurso que acaba de terminar, acertando 33 ganadores y 120 placées, en las 13 reuniones que compusieron la temporada viñamarina. El segundo lugar lo ocupó la revista "Zig-Zag", con 32 ganadores y 120 placées. Tercero fué "La Nación" con 30 ganadores y 123 placées.

Damos a continuación el orden en que entraron los diarios y revistas en el último día del concurso:

	G.	P.
1 Los Tiempos	31	110
2 Zig-Zag	30	105
3 La Nación	28	115
4 El Diario Ilustrado	28	108
6 La Huasca	27	109
6 El Pronóstico	26	109
7 El Mercurio	25	102
8 Las Ultimas Noticias	25	96
9 La Patrie	22	89
10 Deutsche Zeitung	21	85

El siguiente fué el número de ganadores y placées acertados en la reunión final:

	G.	P.
Los Tiempo	2	10
Zig-Zag	2	9
El Mercurio	2	9
La Nación	2	8
El Pronóstico	2	6
La Huasca	2	5
Las Ultimas Noticias	1	9
El Diario Ilustrado	1	7
La Patrie	1	5

"Deutsche Zeitung", no dió pronósticos.

Agregados estos aciertos al cómputo anterior, da el siguiente resultado final al concurso de pronósticos de la prensa:

	G.	P.
1 LOS TIEMPOS	33	120
2 Zig-Zag	32	114
3 LA NACION	30	123
4 El Diario Ilustrado	29	115
5 La Huasca	29	114
6 El Pronóstico	28	115
7 El Mercurio	27	111
8 Las Ultimas Noticias	26	105
9 La Patrie	23	94
10 Deutsche Zeitung	21	85

ARIZONA
BAKING POWDER
ABSOLUTELY PURE AND GUARANTEED
Unicos agentes:
David Wallace y Co.
VALPARAISO Y SANTIAGO

SOMOS CAMPEONES

En el concurso entre varias tintorerías habido en la última Exposición Industrial, el Jurado correspondiente nos otorgó

MEDALLA DE ORO
Y
UNICO PRIMER PREMIO

r todos nuestros trabajos, confirmando los técnicos SUPERIORIDAD, que ya nos demostraban las dis guidas damas de la sociedad.

Mandar ejecutar un trabajo en nuestros talleres, es darse para siempre de cliente.

GRAN TINTORERIA
A VAPOR
"LAS NOVEDADES"
SARANCISCO 425, FRENTE A LA 6.ª COMISARIA ESQUINA CONDOR

SUCALES: Providencia 1367 — San Francisco 1108 — Bascuñán 438

ACION: Se tiñe el negro en colores de moda, a bas muestra.

LAS CARRERAS DE LA MAÑANA DE AYER EN EL HIPODROMO CHILE

n bastante concurrencia se a efecto la reunión de ayer ste hipódromo.

Inició la reunión con el pre- Brisa en el que el favorito Father no llegó siquiera en . Dada la señal Coirón y istilla se destacaron al frente. arrera no ofreció variantes s de mención, y el puntero obtener en el disco un cuer- e ventaja sobre Modistilla. ero Mamadeira y cuarto Apún-

polla, inmensa favorita, par-

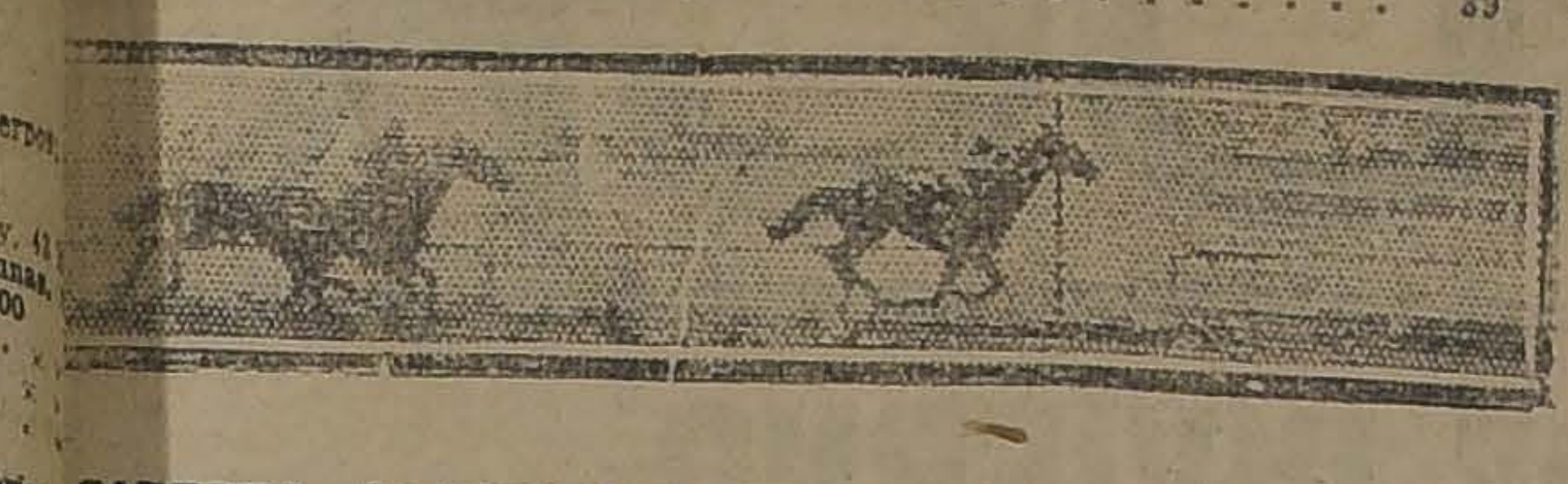

CARRERA.—1.o COIRON; 2.o MODISTILLA; 3.o MAMADEIRA; 4.o APUNTALE.

n punta en la prueba si- te, seguida de Jota, Atlética, y Campo Santo. Frente a alerías, avanzó Campo Santo, la raya misma pudo batir una cabeza a Pimpolla. El r lugar lo conservó Jota, de- de Madame Bovary.

sajero se impuso de extremo tremo en los 1,500 metros de rcera carrera, seguido de s, Victor Noir y Xenops. Sin variantes, los competidores ron a la meta en este órden:

la cuarta carrera triunfó de Oro. Constantino se des- al frente, seguido de Pepa ro, Name, Petorca y Xerisis ndo con Rocler. Llegados a cta, Pepa de Oro apareció en imer puesto y más atrás Xe- Petorca y Willibrodo. En ramos finales, Xeroxis arre- con grandes bríos, pero no impedir que la hija de Ro- d la venciera por una cabe- Tercero Petorca y cuarto Wi- do.

osto fué el vencedor de la carrera. Estaba bastante ol- lo en las cotizaciones. Anti-

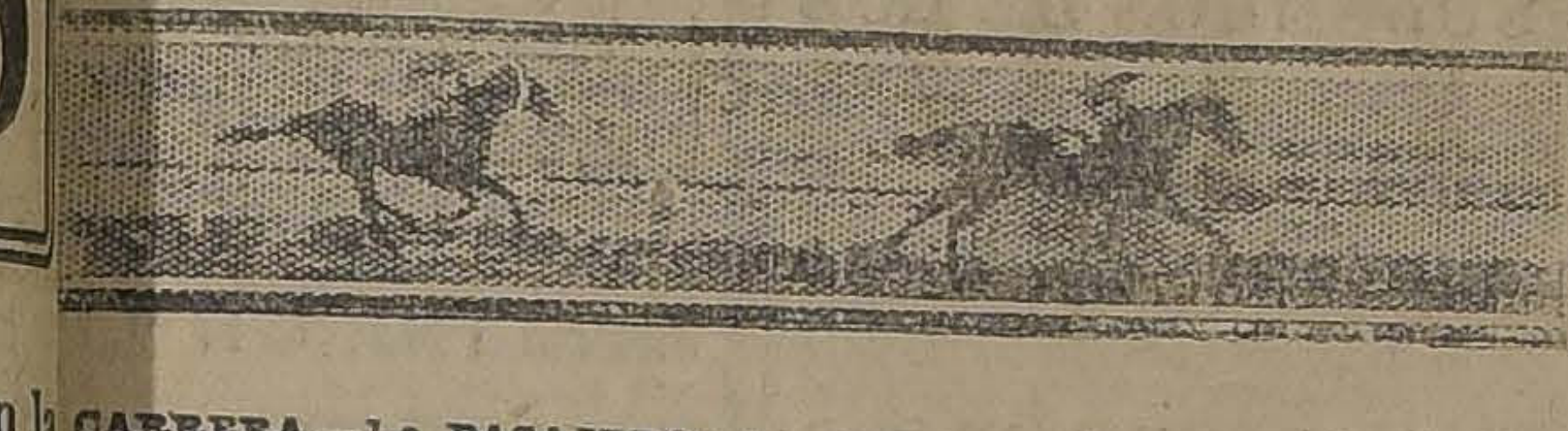

CARRERA.—1.o PASAJERO; 2.o ARRAS; 3.o V. NOIR; 4.o XENOPS.

stuvo un instante al frente, ando después Bolero, Gran tre y Agosto. Frente a las fas, Bolero tomó la punta; poco después, Agosto le pre- lucha y lo dominó fácil- e. Tercero Mamarracho de- de Gran Maestre.

linga se impuso fácilmente sexta carrera. Agua va y uco coronaron el puesto de r, lanzándose en su persecu- Veldora, Egalité y Telinga. ierra derecha avanzó Telinga final se impuso por más un cuerpo sobre Chaco- ue obtuvo el segundo lugar te de Veldora y Emily que taron el tercer puesto.

prueba final la ganó Varia- de una hebra. En su segui- to salieron Poruña y Pica, ndo los tres competidores al en este orden. Cuarto Ki- ljaro.

IPODROMO CHILE

RESULTADOS GENERALES

Primera carrera

emio BRISA.— 900 metros.— ios: $ 1,500 al 1.o, 300 al 2.o 0 al 3.o.

	G.	P.
Coirón, con 45 kilos, años, por Vite y ilena, del señor G. nández, jockey J. A. rca.	137	102
Medistilla, con 44, F. zoni.	15	7
3.o Mamadeira, con 54, L. Carrasco.	224	113
4.o Apúntale, con 56, C. Pombet.	246	185
Taglioni, con 53, R. Acuña...	92	44
My Father, con 55, S. Villanueva.	551	447
Knock-Out, con 53, A. Villagra..	15	12
Farrutilla, con 48, C. Santander.	189	139
La Patti, con 48, C. Santander.	93	57
Gallarda, con 48, J. Osorio.	121	91
Juliana, con 48, A. Sánchez.	39	28
Maestro Cantor, con 47, M. Núñez.	55	37
Hila, con 46, O. Contreras	224	133
Redward, con 46, J. Galaz.	229	117
Travesura, con 40, L. Morgado.	25	13
	2665	1525

Ganado por 1 cuerpo; el 3.o a 1/2 cuerpo.

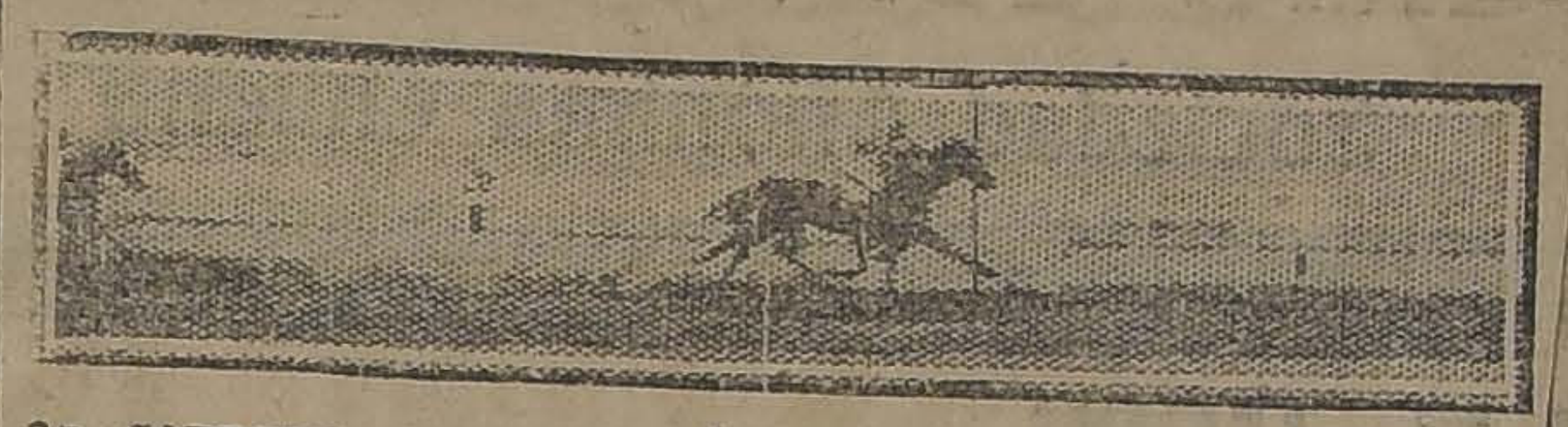

2a CARRERA.—1.o CAMPO SANTO; 2.o PIMPOLLA; 3.o JOTA 4.o M. BOVARY.

Tiempo: 55 2/5.

No corrieron: Cifiuelo, con 57 kilos; Arengosa, con 50; Miguet, con 49, J. Ron, con 41.

Dividendos de Tribunas: Unidad de $ 5.00

Ganador de Coirón	$ 74.40
Placé de id.	23.80
Id. de Modistilla	278.90
Id. de Mamadeira	22.00

Dividendos de Galerías: Unidad de $ 2.00

Ganador de Coirón	$ 19.40
Placé de id.	8.00
Id. de Modistilla	18.90
Id. de Mamadeira	8.50

Dividendos de Viña del Mar: Unidad de $ 5.00

Ganador de Coirón	$ 50.20
Placé de id.	20.50
Id. de Modistilla	117.20
Id. de Mamadeira	22.90

Segunda carrera

Premio BELIAL.— 900 metros.— Premios: $ 1,500, 300 al 2.o y 150 al 3.o.

	G.	P.
1.o Campo Santo, con 56 kilos, 3 años, por Burgomaster y Lhasa, del Stud Yelcho, jockey E. Canales.	331	259
2.o Pimpolla, con 56, C. Pombet.	1290	530
3.o Jota, con 44, O. Contreras.	164	154
4.o Madame Bovary, con 46, P. Rebolledo	184	117
Fantomas, con 58, A. Nieto.	59	58
Navira, con 56, C. Santander.	130	99
Atlética, con 54, J. Vergara.	271	157
Glacé, con 52, R. Acuña.	69	54
Felicity, con 51, M. J. Silva.	107	64
Injuria, con 50, L. Guzmán.	44	35
Rime, con 50, J. Galaz.	119	78
Allipén, con 49, J. Osorio.	146	131
Desalmado, con 49, L. Jopia.	191	135
Royal Blue, con 47, E. Aguilera.	4	7
Gran Liga, con 46, J. Lorca..	66	62
Chufleta, con 46, A. Sánchez.	188	186
Versaina, con 43, L. Morgado.	15	14
	3380	2123

Ganado por 1/2 cabeza; el 3.o a pescuezo.

Tiempo: 55 1/5.

No corrió Grignon, con 45 kilos.

Dividendos de Tribunas: Unidad de $ 5.00

Ganador de Campo Santo.	$ 45.70
Placé de id.	11.20
Id. de Pimpolla	8.00
Id. de Jota	15.50

Dividendos de Galerías: Unidad $ 2.00

Ganador de Campo Santo.	$ 16
Placé de id.	4
Id. de Pimpolla	0
Id. de Jota	0

Dividendos de Viña del Mar: Unidad de $ 5.00

Ganador de Campo Santo.	$ 50
Placé de id.	0
Id. de Pimnpila	30
Id. de Jota	50

Tercera carrera

Premio BLUFF.— 1,500 metros.— Premios: $ 2,000 al 1.o, 400 al 2.o y 200 al 3.o.

	G.	P.
1.o Pasajero, con 46 kilos, 4 años, por Meltonian y Chilena, del señor R. Armas, jockey, J. Osorio.	6	363
2.o Arrás, con 44, C. Santander.	5	273
3.o Victor Noir, con 56, L. Carrasco.		362
4.o Xenops, con 46, O. Contreras.		575
Carillón, con 56, A. Nieto.		502
Pilín, con 52, A. Garay.		174
Hellium, con 49, E. Aguilera.	2	63
Holgazán, con 48, L. Huerta.	2	274
Marsellesa, con 40, L. Morgado.	0	31
Roulotte, con 40, P. Rebolledo.	05	58
Griega, con 40, J. Ibarra.	48	112
	95	2787

Ganado por 2 cuerpos; el 3.o a 2 cuerpos.

Tiempo: 1.34 4/5.

No corrieron: Gentilhomme, con 58 kilos y Omar, con 40.

4.a CARRERA.—1.o PEPA DE ORO; 2.o XEROSIS; 3.o RETORTA; 4.o WILLIBRODO.

Dividendos de Tribunas: Unidad de $ 5.00

Ganador de Pasajero.	$ 35.60
Placé de id.	11.90
Id. de Arrás.	14.20
Id. de Victor Noir.	12.00

Dividendos de Galerías: Unidad de $ 2.00

Ganador de Pasajero	$ 14.90
Placé de id.	5.20
Id. de Arrás	6.30
Id. de Victor Noir	5.30

Dividendos de Viña del Mar: Unidad de $ 5.00

Ganador de Pasajero	$ 64.70
Placé de id.	20.90
Id. de Arrás.	13.30
Id. de Victor Noir	13.10

Cuarta carrera

Premio BIANTE.— 900 metros.— Premios: $ 1,500 al 1.o, 300 al 2.o 150 al 3.o.

	G.	P.
1.o Pepa de Oro, con 48 kilos, 4 años, por Rodilard y Martha, del señor D. Yáñez, jockey M. Núñez.	869	569
2.o Xerosis, con 58, E. Canales.	814	453
3.o Retorta, con 53, C. Santander.	900	428
4.o Willibrodo, con 51, M. Silva.	523	302
Constantino, con 61, A. Godoy.	401	179
Farrutín, con 57, A. Nieto...	94	62
Acalia, con 54, A. Garay.	128	83
Rocler, con 54, J. Galaz.	419	239
Sergio, con 50, R. Ubillæ.	39	30
Finlandia, con 48, R. Acuña...	18	22
Name, con 46, J. Lorca.	403	141
Jettatura, con 45, O. Contreras.	548	285
Naveta, con 40, A. Sánchez.	263	273
	5424	3066

Ganado por 1/2 cabeza; el 3.o a pescuezo.

Tiempo: 55.

No corrieron: Costo, con 47 kilos; Mamarracho, con 46.

Dividendos de Tribunas: Unidad de $ 5.00

Ganador de Pepa de Oro.	$ 28.10
Placé de id.	8.80
Id. de Xerosis.	9.80
Id. de Retorta	10.10

Dividendos de Galerías: Unidad de $ 2.00

Ganador de Pepa de Oro.	$ 10.90
Placé de id.	3.50
Id. de Xerosis	4.70
Id. de Retorta.	4.20

Dividendos de Viña del Mar: Unidad de $ 5.00

Ganador de Pepa de Oro.	$ 27.00
Placé de id.	9.80
Id. de Xerosis.	27.30
Id. de Retorta.	12.20

Quinta carrera

Premio BALATUN. — 1,500 metros. — $ 2,000 al 1.o, 400 al 2.o y 200 al 3.o

	G.	P.
1.o Agosto, 48 kilos, 5 años, por Siberien y Chilena, del Stud Albión, jockey C. Santander.	526	286
2.o Bolero, 44, J. Osorio..	570	284
3.o Mamarracho, 42, P. Rebolledo.	784	444
4.o Gran Maestre, 46, H. Huerta.	830	472
Papamoscas, 58, J. Oregón.	470	257
Le Francais, 53, J. Galaz	16	23
Merengue, 57, M. Silva..	305	403
Antilla, 49, J. Lorca.	437	227
Orense, 47, E. Anguita..	376	288
Polín, 44, M. Muñoz.	240	128
	5154	2812

Ganado por tres cuerpos; el 3.o a dos cuerpos.

Tiempo: 1.32 2/5.

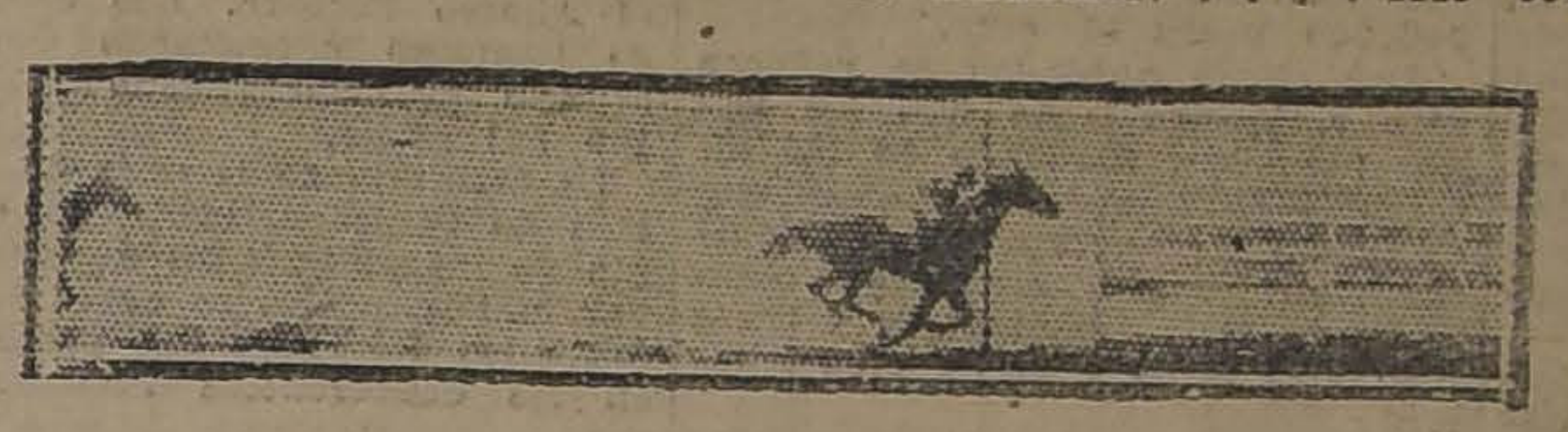

5.a CARRERA.—1.o AGOSTO; 2.o BOLERO; 3.o MAMARRACHO; 4.o G. MAESTRE.

No corrieron: Poruña, 66; Pintura, 54; Mormon, 53; Slava, 52; Xenil, 45.

Dividendos de tribunas. — Unidad de 5 pesos

Ganador de Agosto.	$ 44.10
Placé de id.	13.80
Id. de Bolero.	13.90
Id. de Mamarracho.	10.70

Dividendos de galerías. — Unidad de 2 pesos:

Ganador de Agosto.	$ 25.60
Placé de id.	6.50
Id. de Bolero.	5.50
Id. de Mamarracho	3.60

Dividendos de Viña del Mar.—Unidad de 5 pesos:

Ganador de Agosto.	$ 75.80
Placé de id.	10.10
Id. de Bolero.	15.10
Id. de Mamarracho	10.20

6.a CARRERA.—1.o TELINGA; 2.o CHACOLI; 3.os VELDORA Y EMILY.

Sexta carrera

Premio BATURRO. — 1,500 metros. — $ 2,000 al 1.o, 400 al 2.o y 200 al 3.o

	G.	P.
1.o Telinga, 53 kilos, 4 años, por Turín y Peccavi, del Stud Los Andes, jockey R. Hernández.	1123	534
2.o Chacolí, 46, O. Contreras.	776	320
3.o Veldora, 52, M. J. Silva.	570	404
3.o Emily, 51, A. Nieto..	534	260
Maraca, 61, N. Oteiza.	11	3
Elmore, 58, C. Pombet..	864	372
Egalité, 57, P. Morales.	641	211
Frangollo, 55, J. Vergara	569	278
Agua Va, 48, R. Ubilla..	364	180
Cau Cura, 47, M. Muñoz	248	159
Alicahue, 42, A. Sánchez	301	201
Pálpito, 41, J. Osorio.	591	374
Kalmuco, 40, P. Rebolledo.	448	221
	7030	3497

Ganado por uno y medio cuerpo; los terceros a dos cuerpos.

Tiempo: 1.32 3/5.

No corrió Gorgonzola, 43.

Dividendos de tribunas. — Unidad de 5 pesos

Ganador de Telinga.	$ 28.20
Placé de id.	10.10
Id. de Chacolí.	13.50
Id. de Veldora.	8.40
Id. de Emily.	10.20

Dividendos de galerías. — Unidad de 2 pesos:

Ganador de Telinga.	$ 8.60
Placé de id.	3.60
Id. de Chacolí.	6.00
Id. de Veldora.	3.00
Id. de Emily.	3.20

Dividendos de Viña del Mar.—Unidad de 5 pesos:

Ganador de Telinga.	$ 27.10
Placé de id.	9.80
Id. de Chacolí	11.60
Id. de Veldora.	12.40
Id. de Emily.	11.60

Séptima carrera

Premio BERTITA. — 900 metros —$ 1,500 al 1.o, 200 al 2.o y 150 al 3.o

	G.	P.
1.o Variable, 46 kilos, 4 años, por Scarrón y Chilena, del señor F. Poblete, jockey J. Osorio.	768	272
2.o Poruña, 45, O. Contreras.	183	768
3o Pica, 54, A. Nieto...	1523	481
4.o Kilimanjaro, 54, J. Arancibia.	615	164
Provenza, 65, C. Canales	784	180
La Nuez, 56, C. Pombet	1580	553
Rosalita, 56, S. Rojas..	28	16
	7129	2434

Ganado por dos cuerpos; el 3.o a dos cuerpos.

Tiempo: 54 1/5.

No corrió: Costino 40.

Dividendos de tribunas. — Unidad de 5 pesos

Ganador de Variable.	$ 41.30
Placé de id.	15.60
Id. de Poruña.	8.70

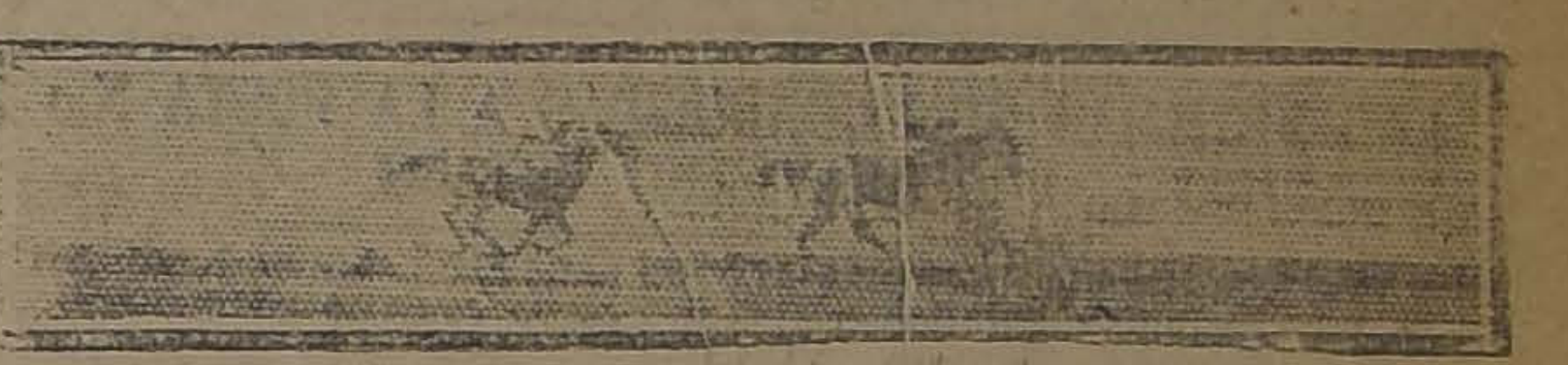

7.a CARRERA.—1.o VARIABLE; 2.o PORUÑA; 3.o PICA.

Dividendos de galerías. — Unidad de 2 pesos:

Ganador de Variable.	$ 17.60
Placé de id.	6.10
Id. de Poruña.	4.20

Dividendos de Viña del Mar.—Unidad de 5 pesos:

Ganador de Variable	$ 36.50
Placé de id.	13.90
Id. de Poruña.	13.80

OMPRE SUS SOMBREROS
EN LAS
OMBRERIAS —— ROSENBLITT

5 de Abril

efectúa el Sorteo de Amortización de los Bonos de 5 PESOS, con el siguiente programa de premios.

de $ 7,000 || 10 de $ 500
de $ 4,000 || 50 de $ 100
de $ 2,000 || 100 de $ 50
de $ 1,000 || 300 de $ 20

No se olvide de adquirir sus nos con tiempo.

"LA PODEROSA"
TEATINOS 333
A-2

ACIENDA LA ERMITA

OPUESTAS DE ARRENDAMIENTO

admiten propuestas para el damiento del fundo "La Ermi- ubicado en el Departamento de Victoria, comuna de Tango, de piedad de la señorita Adriana siño

propuestas se abrirán el 3 de l próximo, a las 3 P. M. en la na de don Luis Vicuña U. Sub- de la Bolsa de Comercio. ses y antecedentes pueden con- arse en la misma oficina. ntiago, Marzo 14 de 1923.

l Curador de la señorita Adriana Cousiño

VIÑA COUSIÑO - MACUL
Morandé 426 :—: Teléfono 30

Desde el 1.o de Abril se modificará el precio de los siguientes vinos encajonados:

GRAN VINO BLANCO Rdo. . . . . . $ 60.
BLANCO RESERVADO . . . . . . $ 50.
TINTO VERDOT RESERVADO . . . . $ 40
TINTO RESERVADO . . . . $ 35

PARA LOS DEMAS TIPOS SUBSISTIRA EL PRECIO ACTUAL

EL GERENTE.

OCASION UNICA
SITIO EN CALLE MIRAFLORES

A dos cuadras de la Plaza, véndese espléndido sitio con frente y fondo muy proporcionado.

PRECIO: $ 37,500

Guzmán, Silva y Cía. — 1243 - HUERFANOS - 1243
2-A.

Ternos Casimir Fantasía

pura lana para niños, de 6 a 12 años, hechura Sport y Cazador, a $ 60.00.

Sobretodos "RAGLAN"

con jockey en Gabardina inglesa, pura lana, para niños, de 6 a 12 años, a $ 110.

SASTRERIA LA CAMPANA

DELICIAS 3151, ENTRE CHACABUCO Y ZAMBRANO

Ferrocarril de Arica a la Paz

SE POSTERGA hasta el 15 de Mayo próximo la apertura de las propuestas para locomotoras de cremallera y carros bodegas. Se deberán presentar en la Administración en Arica, a las dos de la tarde.

EL ADMINISTRADOR.
Ab.—1.o

La más Grande a Través de los Siglos, Colosal Liquidación

POR REFORMAS Y ENSANCHE DE LOS ALMACENES A PRECIOS MARAVILLOSOS, 40 POR CIENTO DE REBAJA DEL COSTE EN FABRICA

CAMISAS, céfiro de hilo, con dos cueños y punos, regalo	$	15.00
CAMISAS, últimas creaciones, de $ 40 y 35, rebajadas	$	24.80
CAMISAS de dormir, calidad extra, artículo belga	$	11.80
CAMISETAS de calidad inmejorable, surtido de todas las tallas	$	3.00
CAMISETAS de pura LANA, legítimo inglés	$	11.80
CALCETINES negros y de fantasía, artículo de gran duración, de $ 4.80 a		1.90
CALCETINES de las mejores calidades que se importan de $ 7, 8 y 9 a		3.50
SUSPENSORES de la grandiosa marca "BALA" son irrompibles, a	$	2.90
LIGAS PARIS, elegante surtido de colores y dibujos, elástico fino	$	2.60
CORBATAS TEJIDAS A CUALQUIER PRECIO "AUN QUE SEAN REGALADAS"		
CORBATAS de pura seda, las más grandes creaciones a menos del costo		
GUANTES de cuero INGLES, Art. finísimo a la mitad de su valor	$	13.00
REGALO colosal, pañuelos "PYRAMIDE", 60 dibujos con 180 colores distintos, la docena al bajo precio de	$	24.00
PAÑUELOS blancos, artículo fino y de gran duración, liquidamos a	$	9.00

LA CORBATINERA
ESTADO 266 -:- AHUMADA 324

¡ATENCION! LIQUIDAMOS TODOS LOS MODELOS DE CUELLOS MARCA "CORONA" A $ 1.20 cada uno.
Gran Oportunidad: COLLERAS DE RESORTE muy finas y de GRAN NOVEDAD, $ 3.80.

LA CAJA DE AHORROS DE SANTIAGO

LA LABOR SOCIAL DURANTE EL AÑO 1922. — SU ULTIMA MEMORIA

Interesantes datos estadísticos. — Más de 95 millones de economía. —13 millones de aumento comparado con el año anterior

EL DIRECTOR DE LA CAJA HIPOTECARIA, DON LUIS BARROS BORGOÑO, SE DIRIGE AL MINISTRO DE HACIENDA

El director de la Caja Hipotecaria, don Luis Barros Borgoño, ha enviado al Ministro de Hacienda un interesante informe relacionado con las operaciones realizadas por la Caja de Ahorros de Santiago durante el curso del año 1922. El señor Barros Borgoño que preside el Consejo Directivo de la Caja, deja constancia en la 39.a Memoria de la institución, que, a pesar de la crisis económica que aún afecta al país, no se ha pertubado la marcha progresiva de la Caja de Santiago, por el contrario, han seguido aumentando notablemente los depósitos e incrementando sus actividades.

El balance de 31 de Diciembre del año próximo pasado, se cierra con un total de depósitos ascendentes a $ 80.364.847.91; que comparados con el año anterior cuya cifra fué de $ 66.851.919.36, arroja un aumento de 13 millones 513.028 pesos 55 ctvs. El total de los depósitos está distribuido en 365.378, siendo las del año anterior de 339.658, lo que manifiesta asimismo un aumento de cuentas nuevas de 26.230.

El total general de los depósitos, sumando los bonos de los imponentes, los de ahorro y renta y los depósitos por pagar, asciende a $ 95.856.762.86. Comparado con el año anterior existe un aumento de $ 14.575.737.92.

Otra partida que merece ser considerada, es la que corresponde al dinero con que los imponentes han concurrido a la adquisición de bienes raíces. Por cuenta de ellos se compraron en 1922: 183 propiedades que, en conjunto, representan un valor de $ 6.321.735.84. La parte cubierta al contado y que fué retirada de los fondos de esos imponentes desde el establecimiento de este servicio, asciende a 897 operaciones con un valor de adquisición de $ 18.689.229.74. Quedan adeudando la suma de 7 millones 442.438 pesos 93 ctvs., después de cancelar o amortizar con esta nueva forma de ahorro, deudas con un valor total de 11 millones 246.790 pesos 81 ctvs.

Las cifras anotadas se refieren sólo a las compras que los imponentes han realizado en los diferentes barrios de la ciudad, con exclusión de los inmuebles adquiridos en las poblaciones que construyó la Caja Hipotecaria y transfirió más tarde a la Caja de Ahorros.

En la Memoria que comentamos, los consejeros de turno, señores Antonio Varas y Manuel García de la Huerta, publican su informe referente al examen prolijo que han hecho del balance de la Caja de Ahorros, el que arroja una utilidad de $ 751.472.38. Esta utilidad se destina para la adquisición de locales para las oficinas de la institución, y a incrementar los fondos de reservas.

Antes de terminar esta breve reseña de la labor realizada por la institución durante el año 1922, debemos dejar especial constancia de la obra social y educativa que, su Consejo de Administración, como su administrador don Abraham Prado, le imprimen a la Caja de Santiago. En otras oportunidades hemos citado el desarrollo adquirido en los importantes servicios del Ahorro Obrero y el Ahorro Escolar. Los escolares de Santiago depositaron durante el año próximo pasado más de 150 mil pesos.

La Memoria de la Caja de Ahorros de Santiago, como un ejemplo de las actividades desplegadas por la institución, se obsequiará a todos los delegados que participan en las Conferencias Panamericanas.

Crónica Policial

DOS HECHOS DE SANGRE EN EL BARRIO INDEPENDENCIA

LAS VICTIMAS SON CONDUCIDAS A LA POSTA N.o 2, EN GRAVISIMO ESTADO

Fué remitido a la Posta N.o 2 de la Asistencia Pública un individuo llamado Ernesto Villalón Atenas, domiciliado en la Avenida Hipódromo Chile N.o 1177.

Villalón presentaba dos graves heridas en el pecho y otra en la ingle.

Todas las heridas son en extremo graves y se desespera salvarlo.

Se cree que las heridas hayan sido causadas con daga.

Las investigaciones de la policía han dado por resultado conocer que las heridas se las infirió a Villalón un sujeto apodado "El Huaso Rubilar", en la Avenida Independencia, quien huyó tan pronto como cometió su delito.

En Lo Negrete fué agredido a cuchillo Juan Bustamante, resultando con heridas graves en la cabeza.

En grave estado fué conducido a la Asistencia Pública, Posta número 2.

El hechor, llamado David Pérez, fué aprehendido por la policía y hoy será puesto a disposición de la justicia.

El hecho ocurrió en Lo Negrete, al llegar a Chacabuco.

La Comisaría pasó el parte respectivo al Juzgado del Crimen.

SE APREHENDE A UN CHAUFFEUR A QUIEN SE CREE CULPABLE DE LA MUERTE DE UN NIÑO

SE DETIENE A OTRO POR ATROPELLAR A UN CHICO EN LA VIA PUBLICA

En nuestra edición de ayer dimos cuenta de haber ocurrido en la calle de Gay esquina de Avenida República un accidente que costó la vida a un chico de cinco años de edad llamado Gabriel Peña.

Efectivamente, un auto atropelló al niño en el lugar indicado y le causó la muerte.

La familia, que se impuso desde los primeros momentos de la desgracia, recogió el cadáver del niño y dió cuenta de lo ocurrido a la 8.a Comisaría.

Se iniciaron las investigaciones para dar con el paradero del chauffeur culpable, pues éste huyó tan pronto como se dió cuenta del atropellamiento.

Sin embargo, la policía logró aprehender al chauffeur Celedonio Fernández, a quien se considera responsable de la muerte del niño Peña.

Aunque no se tiene la completa certeza de que éste sea el verdadero autor del accidente, se sospecha de él en vista de que el auto que gobierna presenta algunos desperfectos en el mismo lado donde fué cogido el niño.

Fernández fué conducido ayer a la Sección de Detenidos en calidad de incomunicado y hoy será puesto a disposición del juez del crimen.

También se halla en la Sección de Detenidos, Humberto Meza, chauffeur, acusado de haber atropellado a un niño en la vía pública.

Un hecho desgraciado

Don Oscar del Valle Rivas, se hallaba en una de sus habitaciones examinando un revólver.

En esos mismos instantes se escapa un tiro, cuyo proyectil va a herir graemente a su esposa, una joven de 16 años que se hallaba cercana.

La joven llamada Aída Villagra fué conducida a la Asistencia Pública.

Tan pronto la policía se impuso del hecho, aprehendió al causante de la desgracia, el que será puesto hoy a disposición de la justicia a fin de que explique al juez lo ocurrido.

OTRA VICTIMA DE LOS POSTES.—En circunstancias que Tobías Gajardo López trató de subir a un tranvía en movimiento de la línea 6, se estrelló contra un poste de la Empresa, causándose una profunda herida en la cabeza.

La policía aprehendió al maquinista, el que fué luego puesto en libertad por tener domicilio conocido.

Algunas personas que presenciaron el accidente, manifiestan que fué absolutamente casual.

Además, Gajardo iba en estado de ebriedad.

Quedó hospitalizado en la Asistencia Pública.

Intento de suicidio

María González Zamorano, domiciliada en calle de Prieto N.o 1748, intentó poner fin a sus días bebiendo una fuerte dosis de éter.

En grave estado fué conducida a la Asistencia Pública.

La joven tiene 18 años de edad.

STEINWAY
PIANO ALEMAN DE FAMA MUNDIAL
GRIMM & KERN
AHUMADA 99 - MONEDA 990

Lo que dice el Público

LOS PUENTES SOBRE EL MAPOCHO

Hemos recibido para su publicación lo siguiente:

"Señor Director de "La Nación".
—Presente.

Distinguido señor:

Con motivo de la celebración en esta ciudad de la 5.a Conferencia Pan-Americana, se ha ordenado pintar el exterior de las casas, y como no era lógico que los edificios fiscales o municipales quedaran exentos del cumplimiento de tan acertada medida, se les ha empezado también a pintar, y aún se habló de pintar y arreglar algo que es bien chocante por el estado de abandono en que se encuentran: los puentes sobre el Mapocho.

Como se ve que esto se está olvidando, a pesar de los buenos propósitos del señor Intendente, ojalá que Ud. lo recordara desde las columnas de su importante diario. Dichos puentes, mohosos y con pisos de madera que son una verdadera trampa para los transeúntes, son un feo lunar para la capital; pero, se convertirían en un ornato para ella mediante un arreglo, que no sería muy costoso.

Agradeciéndole lo que pueda decir sobre el particular en beneficio del público, lo saluda atentamente su afectísimo y S. S.—M. G. Half. (Riquelme 41)."

EL TATTERSALL

En la FERIA que se efectuará el

El Lunes 2 de Abril

entre otros lotes de ganado gordo y para engorda, se rematarán:

NOVILLOS GORDOS, tipo embarque llegados de LONGAVI, LA UNION, RAPECO y PUERTO VARAS.

BUEYES y VACAS GORDAS llegadas de MAFIL, TALCA, SAN CLEMENTE y CALERA.

TERNEROS LECHONES llegados de CABRERO y QUILQUILCO.

TERNEROS de 1 año muy mestizos, llegados de PAILAHUEQUE.

VACAS gordas, llegadas de la REPUBLICA ARGENTINA.

PROCEDENTES DE GENERAL CRUZ:

38 VAQUILLAS de 1 1\2 año, mestizas de una marca y de buena procedencias.

DE PUDAHUEL:

70 [illegible] mestizas en buen estado para engorda.

CORDEROS y OVEJAS gordas, llegadas de LA UNION y SAN FERNANDO.

Y 60 MULAS mansas de tiro y montura en buen estado de servicio y clase sobresaliente.

EL GERENTE.

CERVEZA
BOCK
ESPECIAL DE INVIERNO
Se venden en todas partes desde HOY Lunes 2 de Ab
Compañía Cervecerías Unidas
Sociedad Anónima Chilena

COMO PROTEG EL JAPON A SU MARINA MERCANTE

DIEZ MILLONES DE YENS DESTINADOS A SUBSIDIOS DE LOS BARCOS

Japoneses que sirven las rutas de navegación alrededor del Globo

Desde que por primera vez el Japón abriera sus puertos a la civilización europea, se notó en aquella nación una tendencia muy marcada al exclusivismo.

El europeo, o más bien dicho el extranjero, no era favorecido como los súbditos del Nuevo Imperio y a ésto se debió principalmente el gran surgimiento del Imperio del Sol Naciente porque aquel esfuerzo loco de competencia para acaparar y favorecerse a sí mismos les hizo entrar en una éra de trabajo tan intenso que al poco tiempo su desarrollo comercial era enorme.

Más tarde, cuando los barcos japoneses salieron a conocer los puertos escalonados en el globo, nació en aquellos cerebros la idea, que hoy día se considera como idea nacional, de favorecer en el gran movimiento de exportación sólo a la flota del Japón y a esto se debe que el movimiento operado en diversos países en el sentido de establecer una subvención a la flota mercante nacional, haya sido acogida por la nación y por los gobernantes del Japón en una forma por demás favorable.

Según las últimas informaciones que nos han llegado del lejano Imperio, el Gobierno japonés ha acordado subvencionar a las Compañías de Vapores japoneses que sirvan las cuatro rutas de mar principales: Europa, América del Norte, América del Sur y Australia.

Las compañías que reciben estas subvenciones están en la obligación de poner en servicio buques de más de 3.000 toneladas, que sean construidos en astilleros japoneses y que tengan una velocidad superior a doce millas por hora.

FORMA EN QUE ESTA ESTABLECIDA LA SUBVENCION

Estas compañías reciben por cada buque una subvención de 50 yens por tonelada de desplazamiento y mil millas recorridas, siendo susceptible de mejorarse esta suma en un diez por ciento si la velocidad rebasa de la indicada.

A partir del quinto año de servicio del barco, la subvención empieza a disminuir en un 5o|o al año al cabo de cinco años más cesa por completo.

Si el barco es construido en el extranjero la subvención disminuye en un 50o|o y si lo es construido por planos especiales que han sido sometidos a la aprobación de las autoridades japonesas, la subvención aumenta en un 25 por ciento.

MONTO TOTAL DE LAS SUBVENCIONES Y SU DISTRIBUCION POR LINEAS DE NAVEGACION

Con el objeto de satisfacer todas las subvenciones acordadas por el Gobierno, éste ha destinado la suma hoy día de 10.000.000 de yens. La forma en que estos subsidios están establecidos ese mantuvo esta por mucho tiempo, pero hoy día se puede dar más o menos una idea casi segura de ella:

En los años 1919 y 1920 la distribución era la siguiente:

Líneas de Europa, 1.596,272 yens; de América del Norte, 5.909,187; de América del Sur, 269,350 y de Australia, 188,494 yens.

En el año 1921 la suma total fué de 8.999,300 yens; pero la distribución de ellos no se conoce aún perfectamente, pues el Gobierno la mantiene en el mayor secreto posible.

Por el momento se sabe perfectamente que el Gobierno acaba de ofrecer a la Nipón Yuson Kaiska, que es la más importante de las compañías japonesas de navegación, la suma de 1.500.000 yens queriendo con esta cantidad reemplazar las subvenciones proporcionales, pero dejando para remuneración aparte el servicio de correos que ésta compañía desempeña en dirección a Europa, América del Norte y Australia.

La compañía no ha contestado aún sobre esta proposición, pero parece que no la aceptará por estimarla insuficiente, a pesar de que en ella no se comprometen los subsidios ordinarios que le corresponderían por sus otras líneas.

Esta proposición del Gobierno se cree que obedece a la base de darse cuenta si las grandes Compañías que tanto dinero ganaron durante la guera, podrían bastarse a sí mismas, para en esta forma conservar sus disponibilidades para las nuevas compañía o para aquella otras que sirvan líneas menos remuneradas.

Casas Nu
SE VEND
Construcción de cal
consta de salón, esc
dor y tres dormitorios
zas de servicio, esp
vidrio y magnífica p
entre los dormitorios
baldosado. Las casa
tadas al óleo, decor
mente empapeladas,
paras con vidrios
Verlas y tratar c
Madrid 1041, 10

Historia de
— POR —
A. DIAZ
Aprobada por el
de Instrucción p
consulta para los
las escuelas públic
Ministerio de Gue
texto de enseñanz
escuelas del Ejérci
Edición de 850 p
fusamente ilustrad
de CIEN grabados
PRECIO DEL
Cuatro P
libre de porte y c
ra todo el país.
Se hacen descue
didos de más de
plares.
Pedidos al autor
CLASIFICADOR
SANTIAG

LIBRAIRIE FRANCAISE

LUND, 2 AVRIL

OUVERTURE

Dans son nouvea local de la LIBRAIRIE FRANCAISE, transferé de la calle Bandera et Sto. Domingo, a la call Huérfanos edifice de la Casa Francesa.

A cet effet la Direction annonce des Soldes importants en Revues, Romans et Livres de science-prix trés avantageux.

RABAIS GENERAL SUR TOUT ASSORTIMENT EN MAGAZIN

LIBRAIRIE FRANCAISE
HUERFANOS 913 CASILLA 43-D

VIDA OBRERA

STA NOCHE SE EFECTUARA EN EL TEATRO POLITEAMA LA VELADA QUE LOS OBREROS HAN VENIDO ORGANIZANDO EN HONOR DE LOS DELEGADOS A LA QUINTA CONFERENCIA PAN-AMERICANA

La Asociación de Cuadros Artísticos Obreros de Chile empieza los preparativos para la celebración de su primer aniversario

ACUERDOS, FIESTAS Y CITACIONES SOCIALES

ICACIONES DE LA ASO-
ION DE CUADROS ARTIS-
COS OBREROS DE CHILE

INTERESANTE REUNION MARTES PROXIMO.— Como
al corriente los delegados ante
ntidad, para el Martes, a las
la noche, han sido citados a
n general, en el local de la
ación Nacional de Estudiantes,
tratar asuntos de suma impor-
, relacionados con la celebra-
del primer aniversario y la
a interna de la colectividad.
deber de todos y cada uno de
elegados concurrir a esa reu-
pues se tratará asimismo de
cción del nuevo directorio, que
me a los estatutos, debe cons-
n un delegado por cuadro y
or los adherentes particulares.

SPENSION DE TODA FIESTA.
o se va a dar principio a los
rativos para la celebración del
sario de esta entidad, se han
dido todas las actividades en
a realización de fiestas, pu-
aceptar concursos los cuadros
n propia cuenta.
secretaría general no dispon-
e tiempo posible para la con-
n de programas hasta después
omingo 22 de los corrientes.

GRAN REMEDIO UNIVERSAL

itro Ozono Lowe-Weissflog,
nico comprobado por medio de
radiografía que cura tubercu-
s (tisis). Pruebas a la vista.
mado desde 1887. Cura radi-
mente hígado riñones, del es-
ago pulmonía, bronquitis, la-
itis, asma, hipertrofia, diabe-
albuminuria, reumatismo, hi-
pesía, obesidad, raquitismo,
epsia, apoplegía, anemia, cata-
intestinal, disentería, apendi
peritonitis, almorranas, fís-
s, furúnculosis, quemaduras,
duras venenosas, enfermeda-
piel, sangre, enfermedades se-
as. Prodigioso en aneurisma,
enfermedades del corazón, ce-
, vista, espina dorsal, etc.
ela, peste negra, hemorrági-
peste bubónica, tifus, pestes y
es en general, son vencidas a
pocas horas con repetidos la-
s intestinales y tomas igual
amiento para demás enfer-
ades. Catecismo Nitro-Ozono.
ídalo todo enfermo, sea cual
e el mal encontrará el me-
seguro de sanar radicalmen-
Remítolo gratis a quien lo pi-

as 149.—Teléfono 1830.—Ca-
lla 832.—Droguería Daube,
—Boticas principales

LUIS LOWE

as corporaciones sociales se sirvan darse por avisadas de esta determinación.

REUNION OBIGATORIA. — Se ha convocado para hoy en la tarde, a las seis, a todos los secretarios de los cuadros de la Asociación para seguir tratando asuntos relacionados con el aniversario.

Esta reunión es obligatoria.

CUADRO ARTISTICO FERMIN VIVACETA.—Cítase a sesión para hoy. Se encarece la asistencia, en especial al señor Moisés Gutiérrez.

Local y hora de costumbre.

CUADRO ARTISTICO EL ARTE DECORATIVO.—Cítase para hoy, a las 8.30, a todos los aficionados para repartir los papeles de la obra que se pondrá en el programa para la velada literario-musical que se llevará a efecto el Sábado 7 de Abril en el salón-teatro de la Sociedad Unión y Protección de Estucadores, Santa Rosa 278. Se encarece especialmente la asistencia a los señores Ramón Vargas, Miguel Prieto y Luis O. Abarca.

CENTRO ARTISTICO "PEDRO SIENNA".—Se ha citado para hoy, a las 9 P. M., a junta general ordinaria en Maule 690. A esta sesión se encarece la asistencia al señor Ernesto Castro R.

La comisión de fiestas, formada por los señores R. Medina, M. Mariángel, H. Cáceres, R. Ortega y S. Peña, ha quedado especialmente citada para hoy, a las 8 P. M. a fin de solucionar las actividades sobre el beneficio pro-fondos sociales. También darán cuenta de su cometido los señores A. Meza y R. Medina.

EN HONOR DE LOS DELEGADOS A LA QUINTA CONFERENCIA

LA VELADA Y BAILE SOCIAL OBRERO DE ESTA NOCHE EN EL TEATRO POLITEAMA

En ediciones anteriores hemos venido dando amplia cuenta de la labor que ha desarrollado el Comité Obrero pro manifestación a los delegados a la Quinta Conferencia Panamericana, a fin de que la velada que se ha confeccionado en honor de estos diplomáticos obtenga el más franco éxito.

En efecto, hechas ya todas las tramitaciones correspondientes, esta noche se llevará a efecto dicho acto en el Teatro Politeama, el que ha sido artísticamente adornado para este objeto.

A esta velada ha sido invitado especialmente el Presidente de la República, el Cuerpo Diplomático y los delegados a la Conferencia.

Damos a continuación el programa que se desarrollará durante esta velada:

Primera parte.— I. Obertura por la banda militar; II. Discurso por el presidente del Comité Obrero; III. Romanza para tenor, señor Armando Muñoz; IV. "131", chistoso monólogo, señor Carlos Rojas O.; V. Presentación de la distinguida soprano chilena señora Derlinda de Araya, en sus mejores canciones criollas en guitarra; VI. Lucho Barra, el más popular de los acto obreros, con sus originales p dias; VII. Discurso por el Secret General de la Delegación Chil señor don Manuel Rivas Vicuña bre el significado de la Confere

Segunda parte.— Subirá a e a el aplaudido sainete de Cari y Fronteura "Al pie de la vaca", ación de Lucho Barra y Derlin de Araya, en la que tomará par la distinguida dama señorita ca Aguilera.

Terminará la función con u an baile social dirigido por tres fesores.

Precios de las localidades: cos con 4 asientos, $ 15.00; Plate 00; tertulias, 2.00; balcones, 1.50 lería, 0.60.

ACUERDOS SOCIALE

BOLSA DEL TRABAJO LOS SINDICATOS CATOLICOS. Bandera 6 7.—Damos a continu el movim nto habido en esta cina durant el mes de Marzo ximo pasado. Colocados:

27 carpinteros de enmad ón y mueblistas; 15 albañiles oficia- les aprendices; 20 trabajadores al la; 5 maestros pintores; 4 jardiros: 4 empapeladores; 4 mecánico y electricistas; 4 gasfiters; 1 presor; 4 carretoneros; 4 cocheros particulares para el campo; 1 picad concretero; 1 concretero; 1 copior; 1 sacristán 2 mayordomos de campo; 1 mayordomo de cité; 4 nizadores; 1 enjuncador; 2 enceores; 5 empleados como mozos; hojalateros.—Total: 113.

El total de inscritos, entre carnteros, albañiles, estucadores, empados de comercio, oficina, mozos, rteros, cuidadores, hojalateros, taceros, administradores de fundos, jeros, contadores, llaveros, hortaceros, jardineros, barnizadores, pinres, trabajadores al día, etc., alnzó este mes a la cantidad de 96.

Los que deseen inscribirse pueden hacerlo todos los días, de 2 a P. M., con excepción de los días unes, que también se atiende a los obreros por la mañana, de 6 a 8 A. M.

DEPARTAMENTO MANUFACTURA EN MADERA (I. W. W.)— En la última reunión se acordó hacer la propaganda en fábricas y talleres, por medio de mítines y volantes a la salida del trabajo.

Pueden pertenecer a este Departamento mueblistas, talladores, barnizadores, tapiceros, trabajadores de barracas y todo personal que trabaje en la industria de muebles.

OFICINA DEL TRABAJO.— Sección Bolsa del Trabajo.—Se han presentado a esta Oficina del Trabajo las siguientes ofertas de colocación:

Para construcciones de muebles en una fábrica en Providencia, se necesitan 4 carpinteros mueblistas; jornal al día $ 10. 6 carpinteros de banco, jornal al día $ 10.

Para faenas diversas en el Mineral "La Disputada" en Las Condes, se necesitan 20 carpinteros con herramientas, jornal al día desde 13 a $ 15. 50 jornaleros para faenas diversas, jornal al día de $ 8 a $ 9. La Compañía proporciona medios de locomoción hasta el mismo mineral.

Para faenas de reparaciones de líneas en Ñuñoa, Tracción Eléctrica, se necesitan 60 jornaleros, jornal 0.60 la hora.

Para faenas de pastería se necesitan 6 jornaleros para una chacra en Lo Espejo, $ 100 el mil de colisas; $ 6.00 la cuadra de encierra de pasto; al día $ 2.50 con ración y alojamiento.

Para una fábrica se necesitan 2 carpinteros de banco, jornal al día $ 9.00; 1 maquinista de elaboración de maderas, jornal al día $ 10.

Para faenas de construcciones se necesitan 2 albañiles enlucidores, trabajo a trato, $ 1.40 el metro.

Se necesitan muchas cocineras competentes, empleadas para las piezas, comedor, cuidadoras de niños, solas o con niños, con recomendaciones, sueldo mensual desde 30, 40, 50 y $ 60 o más, según competencia, para servir en casas honorables en esta ciudad o fuera de ella.

Tenemos inscritos en nuestros registros con excelentes recomendaciones de honorabilidad, competencia y buena conducta, a fin de atender en el acto cualquier pedido de provincias: empleados y empleadas de oficinas y comercio; administradores, cajeros, empleados, mayordomos, llaveros para fundos, con mucha práctica y competencia; administradores o directores de fábricas industriales; empleados diversos para establecimientos mineros y salitreros; inspectores, mayordomos de obras; ayudantes y dibujantes para oficinas de ingenieros; practicantes, enfermeros; obreros de los diversos oficios muy competentes; empleadas para trabajar en fábricas; costureras, etc., etc.

Esta oficina atiende cualquier pedido por correspondencia o telegramas, indicando condiciones y salario que se pagará; los patrones deben costear los medios de transporte. Los empleados, empleadas y obreros en general que deseen obtener trabajo pueden pasar a inscribirse en los registros de esta repartición, los que serán ocupados de preferencia. Los servicios de esta oficina son completamente gratuitos tanto para los patrones como para los obreros.

En la oficina principal del Trabajo, Arturo Prat 181, se atiende diariamente de 2 a 6 de la tarde, todo lo relacionado con los accidentes del trabajo.

Mayores datos en materia de trabajo en Arturo Prat 135, diariamente, en la mañana de 9 a 12 en la tarde de 2 a 6, o al teléfono 2752.

CITACIONES

Unión de Matronas de Chile.— Cita a sus asociadas a junta general para hoy Lunes 2, a las 4 P. M., en Bandera 166. Se recomienda la asistencia por tratarse de la elección del nuevo directorio. Las tarjetas para el banquete pro celebración bodas de plata están a disposición, cuyo valor es de $ 12 cubierto, y será servido en el "Rotisserie Parisiense", Moneda entre Estado y Ahumada.

Sociedad de Artesanos La Unión.— A los inspectores sanitarios a sesión ordinaria para hoy a las 9 P. M. Como en esta sesión se dará a conocer el informe referente a la proyectada reforma del reglamento sanitario, encarécece la asistencia.

Sindicato Blanco de Pintores.— A sesión para hoy a las 8 P. M.

Departamento Manufactura en Madera I. W. W.— Para mañana al personal de los Talleres de San Vicente. Hora: 8.30 P. M., en Nataniel 1057.

Unión Sindical de Operarios en Calzado y Similares.— Para hoy, a las 10 P. M., a todos los asociados a una junta general, en el local de costumbre.

Sociedad de S. M. "Juan M. Dávila B."— Se cita a junta general extraordinaria para mañana, a las 9 P. M.

Sociedad de S. M. Manuel Montt.—A junta directiva para hoy, a la hora de costumbre.

Unión Industrial del Cuero de la I. W. W.— Para mañana, a la junta administrativa de este Departamento y delegados de fábricas. Hora: 8 P. M. Local: Nataniel N.o 1057.

Sociedad Unión Andrés Bello. — A junta general extraordinaria para el Miércoles próximo, a las 9.15 P.M., para seguir tratando las reformas de los estatutos.

Departamento de Construcciones de Edificios I. W. W.—Cita a reunión para el Jueves, a las 8 P. M., a los baldosistas. Está reunión es de bastante interés. Local: Nataniel 1057.

Centro Comunista de Panaderos.— Avenida Matta 1353.—Cítase a reunión general para el Martes 3 del presente, a las 10 de la mañana, en el Teatro Esmeralda, para tratar lo siguiente: 1.o Panadería de San Bernardo; 2.o Renuncia del secretario del Centro; 3.o Misión del intelectual argentino Rodolfo González Pacheco. La entrada es libre.

Departamento de Construcción de la I. W. W.— Cita al personal del Banco de Chile que está en construcción a sesión para el Miércoles a las 6.30 P. M., en Nataniel 1057.

Departamento de Construcciones de Edificios de la I. W. W.— Cita a reunión extraordinaria para el Miércoles a las 8 P. M., a todos los gremios que forman este Departamento, en Nataniel 1057.

LAS LAMPARILLAS
"PHILIPS"
son reconocidas en el mundo por su buena luz, duración y gran economía.
Exíjalas en todos los almacenes eléctricos.
Importadores
MORRISON & Cía.
Ahumada 65-77 — Santiago
Sub-Agentes Raab, Rochete, Roca y Cía.
Estado 235

GUIA PROFESIONAL

ABOGADOS

GABRIEL AMUNATEGUI
ALVADOR DE LA VEGA
lo. Morandé 236, Int. 2-6. Ca-
3091 Teléfono 1963.

NESTO BARROS JARPA
le sus asuntos profesionales el
Agustín Barros Jarpa, en Mo-
236.

ARIO CHACON DEL CAMPO
erá desde el 1o de Abril en
ndé 450 (bajos). Teléfonos 2003-
Casilla 3211.

ALBERTO DURAN B.
anos 1235, Of. 8, Casilla 2914.

NICANOR ELGUETA
a Alessandri, 19-A. Tel. 586.
os civiles, comerciales, mine-
criminales.

SLAO ERRAZURIZ LAZCANO

UIS A. QUINTEROS T.
ategu 301. Teléfono 633.

CTOR ARNALDO GUERRA
os criminales. Nulidades ma-
nio, divorcio. Teléfono 2635.
anos 1223, of. 8.

ARINO GALLARDO NIETO
ada 168, altos. Teléfono 2343.

OSVALDO HEVIA L.
de N.o 244. Casilla 1331.

AN ANTONIO IRIBARREN
itas, defensas, asuntos admi-
tivos. Estudio: Estado N.o 91.
a 25, de 2 a 6.

AMON SEGUNDO JIMENEZ
do. Galería Alessandri 17, pi-
gundo, 10-11. 4-6.

ARISTO MOLINA HERRERA
os criminales, civiles, comer-
. Particiones, apelaciones, ca-
les. Compañía 1053. Cas. 1175.

UEL MERINO E.
LUIS MERINO S.
ra 166. Tel. 2077. Casilla 2407.
y 4.30-6.

LORENZO MONTT
MANUEL MONTT WILMS
ania 1307. Teléfono 2307.

BERNARDINO LEIVA
do. Bandera 652. Casilla 2065

MANUEL OLIVA
ia Alessandri 16-A. Teléfono
203. Juicios civiles y crimina-

ROBERTO DE PETRIS
lo y domicilio, Galería Ales-
i 25, 4.o piso. Teléfono 155.
a N.o 4044.

ANTONIO PLANET O.
ialmente cuestiones comercia-
Estudio: Bandera 166. Casilla
1034. Tel. Ing. 1137, 10-1 A.
-6 P. M.

LUIS FIDEL YAÑEZ
sor de Ausentes y de Obras
Moneda 1935

UMBERTO YAÑEZ VELASCO
illas 673. Teléfono 1614.

UIS VERGARA SANARTU
Abogado
lio: Gálvez 90. 3 a 6 P. M.

INGENIEROS

ALFREDO LEA-PLAZA
ago. Huérfanos 2334. Of. Mo-
1168. Teléfono 137.

RAFAEL TORREBLANCA
a Técnica.— Galería Alessan-
. Casilla 3953. Teléfono 1349.

MEDICOS

ITALO ALESSANDRINI
ía y ginecología. Consultas:
a 8. Merced 822 Teléfono 3555

Dr. AMENABAR OSSA
sta 14 años Europa. 3 años
co-director Hospital de Ojos
ido Stanford (Inglaterra) Mer-

Dr. ARBELLO
ía, anestesia general, anéreas.
ia Reyes 7. De 12-1; Hospital
Vicente, 4-6.

Dr. AGUILAR
Cirugía general, ginecología, sífilis. De 1-3. San Isidro 229.

DOCTOR ANWANDTER
Regresó de Europa. Especialista enfermedades señoras, de 2-4. Claras 205.

Dr. ALCAINO
Oídos, nariz, garganta, vías lacrimales. Dieciocho 257. Tel. 257, 2-5.

Dr. CARLOS D. AGUIRRE
Vías urinarias, Venéreas, Sífilis. Carmen 191. Consultas: 5-7.

Dr. ARTURO BARRAZA A.
Vías urinarias, sífilis. Puente 557. 3-6.

Dr. BORQUEZ SILVA
Estudios Europa, Pulmón, Corazón, Estómago, Intestinos, Rayos X. 3-6. A. Prat 80. Tel. 19. Matadero.

Dr. BARRENECHEA
Oculista y especialista en oídos, nariz y garganta. Estado 91. Regresó.

Dr. BISQUERT
Vías urinarias, sífilis. Moneda 853. De 3-6. Cas. 2562. Tel. 953.

Dr. JULIO BUSTOS
Médico de ciudad de Santiago. Medicina interna niños, sífilis. Recoleta 707. De 2-4.

Dr. BUSTOS
Ojos, nariz, garganta, 1-4. Teléf. 2294. Merced 316.

Dr. ROBERTO BALTRA G.
Medicina general. Vías urinarias. 1 1/2 2. y 6 - 7. Ahumada 11. Teléf. 170, Parque.

Dr. [illegible] CASTILLO
Rayos X. Merced 136. Teléfono 1593. Consultas, de 9-10 y 1-4.

W. E. COUTTS
Sífilis, vías urinarias, 3-6, Teléfono 1314. San Martín 366. Ha regresado.

Dr. OSCAR CIFUENTES S.
Regresó Europa. Medicina interna. Sífilis, 2-5. Moneda 1312.

Dr. ALDO CONTRUCCI
Estudio Europa, medicina interna. Sífilis. Agustinas 1729, 2 1/2-4 1/2. Teléfono 3340.

LABORATORIO CLINICO
de los doctores O. Letelier M., W. Fernández S., y R. Herrera V., San Antonio 451. Cas. 2356. Tel. 3692. Orina, sangre, jugo gástrico, leche, desgarros, etc. Cultivos. Autovacunas. Exámenes parasitológicos. Tumores.

Dr. CHARLIN
Profesor de enfermedades de la vista. Consultas 3-6 P. M. Compañía 2116, Tel. 2632.

Dr. RODOLFO CASTILLO S.
Oído, nariz, garganta. Consultas 3-5. Se trasladó a Delicias 1164.

Dr. EDUARDO CRUZ-COKE L.
Medicina interna. Merced 305, 5 a 6 1/2.

Dr. LEON CHONCHOL
Medicina general. Rayos X. Sífilis, piel, venéreas. Consultas 2-5. San Antonio 40.

Dr. CROIZET
Profesor de la Facultad de Medicina. Consultas 1-3. Dieciocho 191. Teléfono 687.

Dr. CIENFUEGOS
Regresó de Europa. Enfermedades de niños. Huérfanos 634, 1-3. 15-Agt.

Dr. CASTAÑEDA IGLESIAS
Ex-médico residente Hospital Niños. Trasladóse Compañía 1889. Teléfono 254. De 1 1/2 a 2 1/2.

Dra. JULIA [illegible]
Medicina general. Niños, tratamiento del asma. Consultas: 1-3. Castro 107.

Dr. E. DAVILA H.
Estudios Europa. Medicina interna. Laboratorio, de 6 a 7. Castro 31.

Dr. CARLOS DOREN N.
Enfermedades de señoras. Cirugía. Monjitas 586. Teléfono Inglés 2571 (Consultas de 1 a 4).

Dr. DIAZ VELASCO
Medicina interna, niños, sífilis, 2 a 4. Vergara 474. Teléfono 238. ced 494, de 1.30 a 4. Teléf. 903.

Dra. JUANA DIAZ M
Especialista enfermedade ñoras y niños. 6-8. Delicias 85 eléfono 1715.

Dr. J. BRONFM
Regresó de Europa e stalará su consultorio desde o de Abril, en Compañía 14

Dr. DODDS
Cirugía huesos, injert eos; cirugía cráneo-cerebral, médula y nervios. Estudios EE .. Europa. 21 de Mayo 578. 3-

Dr. DIMITS
Agust as 1308, e Teatinos. Ra os X. Medi general, especialmente: cora pulmón, estómago e hígado. Teléfono 3048.

Dr. LEO IDAS NA T.
Laboratorio Clínico. cias 363, frente a Estado, 3-5. 2433.

Dr. RODRIGO DO GAETE
Medicina interna. ultas 2.30 a 4. Santo Domingo. Teléfono 256.

IGNACIO DIA NOZ S.
Medicina general. urinarias. dora. 3 1/2 a 5 1/2 Bandera 574. Teléfono 3424.

Dr. GEORG AUBAS
Consulta 2-4 1/2. unátegui 36, Teléfono Inglés 26

Dr. GREGO DURAN
Enfermedades partos. Agustinas 828. T o 2355. De 3-5.

Dr. E A
Rayos X medi interna, estudios Europa. De 1228, esquina Gálvez, Teléfono De 1 1/2-4.

Dr. FUENZA CORREA
Cirugía g-neco partos. Merced 663. De 1-3

Dr. FUENZ A BRAVO
Profesor extr ario, enfermedades de niños. d 560, Teléfono 721. 4-4.

Dr. F CILLA
Estudios en pa, afecciones pulmonares y sas. Rayos X. Delicias 1624.

Dr. ENRIQ ONZALES M.
Estudios E especialmente estómago, int hígado, diabetes, obesidad, atismo. Ejército 644. De 1 .

Dr. CARLO UTIERREZ V.
Profesor de Obstetricia. Partos. Enfe es de señoras y Cirugía. Ros 3.

Dr. Ca arcés Baeza
Delicia , Teléf. 3747
Laborat ínico, Rayos X.
Medicin . De 1 a 5.

REENE
Estudios . Cirugía y ginecología. San 509, esquina Catedral, 2-4. 2869.

Dr. AR S GONZALEZ C.
Profesor ordinario. Obstetricia. enfer señoras, 1-3. casilla 1551, o 2789, Agustinas 629.

DO GIALI
[illegible] Mayo 562. Co sultas de 2 a 6.

ECIA COLLAO
Estu Europa. Ojos, nariz, garga ídos. San Antonio 148. 4 a 6.

GO E IMPOTENCIA
Deb tal y gonorrea con sus afecci ostatitis, supuraciones, por nicas que sean, curan en p s garantidas. Sistema nuev Vinkelmann, 2 a 5. Alameda regresó de Alemania.

Dr OS GOMEZ BALTRA
Mé rujano. De 2 a 4. Bascuña ero 607.

ICAZA BARROS
Médico Cirujano
Santo Domingo 739. Teléf. 2509.

D OLNER ANDWANTER
Es Estados Unidos. Cirugía. Consulta 2-4. San- to D 428.

Dr. FELIX GROHNERT B.
ENFERMEDADES DE LA PIEL
Sífilis y venéreas
Luz Ultra-violeta.—Radioterapia
De 2 a 6.—Castro 238

Dr. CARLOS A. ILLANES B.
Medicina interno y enfermedades de niños. D. 2-5 Castro 176.

Dr. AGUSTIN INOSTROZA
Cirugía general, especialmente de niños. Sífilis. 4-6, Puente 563.

Dr. ALEJANDRO INFANTE
Enfermedades niños, médico Hospital de Niños San Luis. Consultas: 2-5. Delicias 253.

Dr. ROBERTO JARAMILLO
Ejército 107. Teléfono 142, Parque.

Dr. GUSTAVO JIRON L.
Cirugía y ginecología. Vergara 65. De 2 a 3

INSTITUTO RADIOLOGICO
Radioscopia, radiografía, radioterapia.

Dr. ADOLFO KAPLAN
Estudios Estados Unidos y Europa. Compañía 1429.

Dr. H. LEA PLAZA
Estudios en Europa. Compañía 2105. De 2-5. Teléfono 3330.

Dr. LABRA LETELIER
Nariz, garganta y oídos. Consultas de 2-5 Compañía 1361.

Dr. TEODORO LEIBLE
Enfermedades nerviosas. Medicina interna. Rayos X. Lunes, Miércoles, Viernes 5-7; Martes, Jueves, Sábado 2-4. Olivos 794. Regresó.

Dr. LOIS
Trasladóse San Pablo 1230. Medicina, cirugía, inyecciones intravenosas. 1-4

Dr. LAVAL
Medicina interna. Amunátegui 81. De 1-2 1/2. Domicilio: Cochrane 840.

Dr. ARMANDO LEON I.
Cirujano
Compañía 1909. De 1-3. Teléfono 3846.

Dra. CORA MAYERS
Estudios Europa. Enfermedades niños y ginecología. Ahumada 49. De 4-6. Teléfono 711.

Dr. JUAN MONTENEGRO M.
Enfermedades de niños. Compañía 1770. Teléfono 2120.

Prof B. MUÑOZ PAL
Cirugía general. Dieciocho 250. De 3 a 4.

Dr. ITALO MARTINI Z.
Ojos, oídos, nariz y garganta. Delicias 1164.

Dr. MALBRAN
Enfermedades mentales y nerviosas. De 2 a 6, San Antonio 584.

Dr. MUJICA
Profesor enfermedades vista. Ojos artificiales. Consultas: 10 a 12 y 1.30 a 3 Recoleta 868.

Dr. MOUAT S.
Ginecología, partos, ex-jefe clínica ginecológica Dr. Korner. Brasil 25. De 1 a 4.

Dr. MELENDEZ ESCOBAR
Medicina interna. Sífilis. Merced 778. de 3-5. Domicilio: Sazié 2007.

MANUEL MORENO
Medicina general. Particularmente [illegible] estómago, intestinos. Tratamiento especial tuberculosis pulmonar. Estudios Europa. San Francisco 155. 2.30 a 4.30.

Dr. MUJICA
Hospital Niños. Santo Domingo 830. Teléfono 2418. Consultas 1 a 4.

Dr. MORAGA FUENZALIDA
Medicina y cirugía de niños. Cochrane 118. Teléfono 2894. De 1 a 3.

Dr. GMO. MORALES BELTRAMI
Médico jefe policlínica "El Buen Samaritano" Catedral 2257, de 1-3.

Dr. MARCOS A. SEPULVEDA E.
Laboratorio: Bandera 736. Teléfono 288. Exámenes completos: sangre, orina, esputos, etc. Cultivos. Autovacunas. Abierto a toda hora.

Dra. MAGDALENA NEIRA
Medicina general, señoras y niños. 2-4 Delicias 145.

Dr. JUAN MARIN
Consultas: Amunátegui 35, de 4.30 a 6.30. Teléfono 3477. Domicilio: Monjitas 559. Teléfono 3828.

Dr. NUÑEZ ZAMORA
Martes, Jueves, Sábado, 2-5. Matucana 239. Teléfono 291. Estación.

Dr. OBREGO PUELMA
Médico Hospital San Juan de Dios, de 1 1/2 a 3 1/2. Agustinas 1314. Teléfono 1217.

Dr. LUIS OPAZO F.
Jefe Policlínica Niños. Prof. Sanhueza. Compañía 3007. De 1-2.30.

Dr. OHLERICH
Titulado Alemania, Chile. Medicina interna, enfermedades de niños. Teléfono 332. Catedral 1483.

Dr. ALBERTO PANATT
Médico Jefe Policlínico Prof. García Guerrero. Medicina general. Rayos X. 1.30 a 4. Teléfono 1211. Huérfanos 1319.

Dr. GUILLERMO PUELMA
Vicuña Mackenna 171. Teléfono 481. De 1 a 3.

Dr. MARCIAL PARADA
Oídos, nariz, garganta. De 3 a 5. Santo Domingo 821. Teléf. 1359.

Dr. PATIÑO MAC-IVER
Medicina interna. Niños. Sífilis. Libertad 448. De 2 a 5.

Dr. DAVID PULIDO I.
Enfermedades niños. Santo Domingo 1790. Teléfono 2152. De 1 a 4.

Dr. RICARDO PERALTA G.
Cirugía general, especialmente de niños. Compañía 1698.

Dr. PANTOJA
Corazón, pulmón, estómago, sífilis, 2-4. 7-8. Tel. 574. Sto. Domingo 1036.

Dr. A. CUSTODIO POBLETE
Medicina interna, Delicias 868.— Estudio doctor Corona. 10.30-11.30 y 3-4.

Dr. RAFAEL PEÑARANDA B.
Especialidad corazón, estómago, hígado, riñón, sífilis, venéreas. Llamados nocturnos, 2-4. Catedral 1988.

Dr. EMILIO PETIT
Cirugía general, vías urinarias. Consultas Dieciocho 138.

Dr. OSCAR PERALTA C.
Medicina general. Enfermedades señoras. Rayos X. Laboratorio. Delicias 1275. Teléfono 3747. De 1 a 2.30. Residencia, Prat 675. Teléfono [illegible]

Dr. JULIO PAREDES F.
Especialmente enfermedades señoras. Ginecología y cirugía abdominal, 2 a 4. Amunátegui 33.

Dr. QUIROGA
Enfermedades nerviosas y mentales. Puente 633. Consultas de 2 a 5.

Dr. NACIANCENO ROMERO
Laboratorio. Puente 633. (De 5 a 7.) Casilla 3871.

Dr. ALBERTO RAHAUSEN J.
Carmen 31, De 4-6. Tel. 3022. Riquelme 47. De 1-4. Tel. 1643.

Dr. JOEL RODRIGUEZ F.
Estudios Europa, Medicina interna. Especialmente estómago, intestinos. Rayos X. De 2-4. Amunátegui 630. Teléfono 2819.

Dr. DEL RIO GUNDIAN
Medicina interna, de 2-4. Compañía [illegible]. Domicilio: V. Mackenna 330.

Dr. EDUARDO DE RAMON
Cirugía. Enfermedades señoras. De 1 a 3, Agustinas 1600. Teléfono [illegible]. Ausente en Europa.

Dr. ROBERT DE LA MAHOTIERE
Estudios París, Berlín. Médico Hospital San Juan de Dios. Especialista enfermedades corazón. Electrocardiografía. Rayos X. (Ortodiagrafía). Poligrafía. Compañía 1373. De 3.30 a 5. Casilla 3348.

INSTITUTO SANITAS
Agustinas 1965.—Teléf. 2438
Laboratorio, Autovacunas, Rayos X. Radioterapia profunda. Luz ultra-violeta. Aplicaciones eléctricas, inhalatorio de Radium. Baños de ácido carbónico. Diatermia, Ortopedia.

PROFESOR DR. SOTO PARADA
Laboratorio Clínico. Moneda 1035. De 3 a 6.

Dr. SCROGGIE
Especialidad enfermedades de niños. Jefe de Clínica de Niños. Universidad de Chile. Consultas de 2.30 a 5 P. M. Matucana 303.

Dr. SUAREZ ALVAREZ
Oculista. Jefe clínica Oftalmología. 1-3. Santo Domingo 1344.

Dr. SANTANDER
Estudios Europa. Corazón, riñón, sífilis, especialmente estómago, intestinos. Rayos X. Laboratorio. Alameda 2079. De 2 a 5.

Dr. STUARDO
Estudios Europa. Enfermedades niños. 1 a 4. Moneda 1526. Tel. 2245.

Dr. CRISTOBAL SAENZ C.
Estudios en Europa. Afecciones médico-quirúrgica del abdomen, especialmente estómago. Sífilis. Rayos X. Consultas de 2 a 4. Agustinas 1889.

Dr. STOLTING
Oculista. Médico recibido Alemania y Chile. Compañía 1392. De 3 a 5.

Dr. HELLMUTH SIEVERS W.
Médico-cirujano. Domicilio: Molina 632. San Antonio 275, 2 a 3.30.

Dr. TORRES TORRES
Jefe Clínica Prof. Korner. Enfermedades señoras. Catedral 1243. De 2 a 5.

Dr. C. TAPIA FERNANDEZ
Maestranza 1106. Consultas de 2 a 3.30.

Dr. VEGA MACHER
Exclusivamente pulmón, Nataniel 109. 2-3.30 Lunes, Miércoles y Viernes.

Dr. JAIME VIDAL
Ex-Director Sanatorio San José, enfermos pulmón. Puente 557, de 3 a 6.

Dr. G. F. VIDAL S.
Consultas 4 a 6. Delicias 2540. Teléfono 245. Estación.

PROFESOR VARGAS SALCEDO
Cirujano. Martes, Jueves y Sábado, 2 a 5. Teatinos 354. Teléfono 1060.

Dr. VICUÑA HERBOSO
Jefe Clínica del Servicio. Prof. García Guerrero. Medicina interna. Hospital de San Vicente. Especialmente enfermedades corazón. Martes, Jueves, Sábado, de 2.30 a 4.30. Almirante Barroso 270. Teléfono 1058.

Dr. YAÑEZ G.
Regresó de Europa. Piel, sífilis, venéreas. Delicias 365.

Dr. MAURICIO WEINSTEIN
Piel, sífilis y venéreas. Radioterapia y Luz ultra-violeta. Especializado en Europa. Agustinas 1357. De 2 a 5.

Dr. WAUGH ALDUNATE
606-914. Estudios Europa, Medicina interna. Venéreas. Sífilis. Reacción Wassermann. 2-4.30. Compañía 1853.

Dr. WIREN
Oídos, nariz, garganta. Compañía 1606. De 2 a 3.

DENTISTAS

MUÑOZ LOBOS HNOS.
Extracciones sin dolor, somnoformo, puentes, placas. Tratamientos rápidos. San Diego 307-448.

VIRGILIO ACUÑA M.
Cirujano-Dentista. Ayudante Clínica Operatoria Escuela Dental. Trasladóse Catedral 2619.

Dr. RUBEN BUSTOS
Graduado en Philadelphia Dental College. Larga experiencia profesional. Catedral 1333.

Dr. CLODOMIRO CONTRERAS
San Antonio 451. Teléfono 2632. Horas 9-11 y 2-6.

Dr. CERDA LOPEZ
Dentista. Santo Domingo 849. Especialmente coronas, puentes, porcelanas. Atenderá vacaciones.

FORTUNATO ENCINA
Especialmente puentes, placas, coronas, extracciones. Estado 368.

DOCTOR GALLARDO GONZALEZ
Cirujano-Dentista. Estudios Philadelphia. Consultas diurnas y nocturnas. Echaurren 20. Regresó.

PEDRO MENDEZ
Estudios Estados Unidos, Europa. Precios antiguos. Regresó. Huérfanos 782.

RAFAEL URQUIETA S.
Dentista. Agustinas N.o 853.

MUÑOZ LOBOS HNOS.
Extracciones sin dolor. Somnoformo, puentes, placas, tratamientos rápidos. San Diego 307-448.

CLINICA DENTAL
Doctor Valenzuela Basterrica
Única clínica atendida por médico. doctor Alberto Rahausen. Cirugía general. De 2 a 4. Cuatro dentistas especialistas, de 9 a 7. Riquelme 47. Teléfono 1643.

GABINETE DE MECANOTERAPIA
Instituto Superior de Educación Física, Morandé 750. El Gabinete estará a cargo del doctor H. Sievers. Consultas: Martes, Jueves y Sábado, de 4 a 5.

DOCTOR ROGAT
ESPECIALISTA PIORREA-ALVEOLAR
ENCIAS SUPURANTES
DIENTES MOVIBLES
BOLSA COMERCIO

LUIS PLAZA
Dentista. Antiguo jefe Clínica profesor Valenzuela Basterrica, se trasladó Serrano 42, bajos, esq. París, Manzana Residencial. De 8½ a 12 y de 1½ a 7

NICOLAS RODRIGUEZ F.
Ayudante clínica operatoria. Escuela Dental. Ausente.

JORGE ESPINOSA RENCORET
Dentista. Santa Rosa 817. Regresó.

RAFAEL URQUIETA S.
Dentista. San Antonio 41, Casilla 1494.

MANUEL VEAS F.
Regresó. Trabajos rápidos. Extracciones sin dolor. Arturo Prat 293.

VETERINARIOS

SCHMIDT HERMAN
Enfermedades animales en general. Llamados domicilio. San Antonio 457. Teléfono 3649.

ARQUITECTOS

EDUARDO TASSO
Construcciones, transformaciones y reparaciones. Honorarios: 10 por ciento. Planos y Presupuestos. Morandé 440.

MATRONAS

PENSIONADO PARTICULAR
Mercedes Rojas, matrona. San Diego 230. Recibo enfermas, curaciones internas. Consultas toda hora.

CLINICA GINECOLOGICA
Mercedes Darrigrandi. Partos, curaciones, inyecciones. Trabajo doctores especialistas. Cumming 789.

CELIA CASTILLO
Matrona ginecologista
Recibo pensionistas, llamado fuera Santiago. Consultas gratis. Molina 114.

MATRONA ERAZO
Huérfanos 2460, entre García Reyes y Bulnes. Gran pensionado particular. Partos, atendidos especialmente por su propietaria o médicos a elección de las enfermas. Enfermedades de señoras atendidas por médicos especialistas. Pensionistas. Inyecciones, atiende a domicilio.

LUCRECIA ARCE DE M.
Matrona y enfermera.— Recibo enfermas de parto. Ibáñez 224.

Mme. E. FRAGNAUD
Matrona francesa, trasladóse Av. Matta 72.

ROSENDA CASTRO DE TERRY
Recibe pensionistas: inyecciones. Atención especial. Bascuñán Guerrero 671.

CLINICA PRIVADA DE OBSTETRICIA
Señora Reyes, matrona ginecologista. Establecimiento moderno. Atendido por dos cirujanos especialistas. Recibo enfermas todas partes del país. Partos. Precios moderados. Consultas gratis. Esmeralda 636.

ANA G. VARGAS BARRERA
Partos. Recibe pensionistas. Cochrane 983.

"MATERNIDAD PARTICULAR".— Atendido por matronas y doctores titulados. Partos desde 60. Curaciones internas, inyecciones. Baños medicinales. Recibo pensionistas. Consultas gratis. San Diego 267.

CARMELA TORO G.
Partos. Asistencia toda hora. Recibo enfermas. Matucana 610.

PENSIONADO "DRA. VIC INA"
Recibe enfermas provincias, meses, días. Asistencia completa, partos $ 50. Turno permanente: San Diego 57.

B O X

EL MATCH DEL SABADO.—Sánchez peleará 12 rounds con Juan Beiza.—Entrevista con Manuel Sánchez.
—El Sábado próximo se realizará el encuentro concertado entre los boxeadores Manuel Sánchez y Juan Beiza.

Manuel Sánchez irá al ring con el firme propósito de vencer en el menor tiempo, pues considera, con razón, que ésta es una única oportunidad para recuperar su antiguo prestigio. Se ha entrenado con verdadera dedicación, para lo que ha llevado a su gimnasio a Willie Murray, Carlos Pérez y Abelardo Hevia.

Su rival, Juan Beiza, tiene todos los requisitos para hacer frente a Sánchez con grandes probabilidades de éxito, pues su valentía y amor propio, demostrados en todos sus encuentros, permiten augurarle a su actuación un brillo extraordinario.

Este pugilato a doce vueltas se efectuará el Sábado próximo en el Circo Hippodrome y a él se ha invitado a las delegaciones extranjeras a la V Conferencia Panamericana, en la seguridad de ofrecerles la mejor oportunidad para apreciar en todo su valer los enormes progresos alcanzados por nuestro pugilismo criollo.

Al efecto, el local del Hippodrome será adornado con las banderas de todos los países representados en la fiesta que anunciamos y amenizarán el espectáculo algunas bandas militares.

LO QUE NOS DICE MANUEL SANCHEZ

Ayer visitamos el gimnasio donde se entrena el campeón Sánchez y de él recibimos las declaraciones que damos a continuación:

—Yo iré a la pelea del Sábado—nos dijo Sánchez—con el mejor deseo de vencer. Mi actuación de estos últimos tiempos merece una explicación, pues no es dado creer en un repentino decaimiento de un hombre que, como yo, sólo tiene 30 años de edad y ha llevado una vida ordenada, ajena a toda diversión propio de la juventud.

—¿Conoce usted la escuela de su rival?

—No lo he visto pelear ni una sola vez como profesional. Recuerdo que hace mucho tiempo le arbitré una pelea a Juan Beiza frente a Guillermo Osorio. Yo hacía una exhibición con Pablo Muñoz. Beiza ya prometía en aquella ocasión y no dudo que ahora ha de ser uno de los mejores hombres del peso liviano.

—¿Cree usted vencerlo?

—Para eso he firmado contrato, o por lo menos con ese propósito. Deseo hacer una rentrée honrosa y la única forma es obteniendo una victoria definitiva. La pelea ha de definirse necesariamente por un fuera de combate, pues según he sabido Beiza piensa como yo, entrar en pelea desde el primer round. A los dos nos conviene una victoria sonada, para continuar nuestra profesión. En caso contrario, creo que el perdedor debe abandonar su carrera para dedicarse a dar clases o a cualquiera otra ocupación menos difícil.

La pelea—continúa Sánchez—será a doce rounds, tiempo que estimo suficiente para deslindar superioridades.

La inauguración de la 2.a serie del campeonato Antonio Sies, se realizará el Miércoles en el Murillo Reyes

Pasado mañana volverá a ser el ring del Murillo Reyes el escenario de los lances del Campeonato Antonio Sies, anunciándose los cinco primeros matchs de la segunda serie.

El Campeonato Antonio Sies ha resultado, porque sus organizadores son los dirigentes del Centro más prestigioso de esta capital y porque en su organización y desarrollo se ha gastado la mayor diligencia. Los premios, que son valiosos, fueron exhibidos antes de iniciarse la primera serie y los pocos reclamos que se han presentado han sido resueltos, o de común acuerdo o entregados al fallo justiciero del árbitro general, don Ricardo Figueroa Vial, deportista conocido.

La velada del Miércoles ha sido dedicada a "Sandow's Magazine", semanario que ha ayudado desinteresadamente a los centros de box y para ella serán invitados cuanto de más granado existe en el pugilismo santiaguino.

Las peleas oficiales están a cargo de los centros Felipe Zúñiga, Benjamín Tallman, Gregorio Santa Cruz, Carpentier, Esmeralda, Atlético Centenario, Murillo Reyes, Raab Recoleta y Mandujano Tobar.

Actuarán los peleadores siguientes: Manuel Salinas, José Molinet, Pedro Keller, Domingo Sánchez, José Arratia, Manuel Naranjo, Carlos Marchi, Oscar Bravo y Manuel Moreno.

La comisión de Campeonato tiene peleas de respuesto, entre ellas la de Víctor Retamales, del Murillo Reyes, con Segundo Soza, del Esmeralda; y la de Servando Cerda, del Murillo, contra Humberto Toloza, del Esmeralda, a fin de reemplazar a alguna que pueda faltar de las del Campeonato.

LA FINAL DEL CAMPEONATO VALERIO CASTRO. — El Jueves próximo se efectuará la final del Campeonato Valerio Castro, cuya organización y desarrollo ha corrido por cuenta del Centro Benjamín Tallman.

Ruperto Fajardo, del Tallman, y Alfredo Alvarez, del Antonino Parisi, son los encargados de disputar para sus respectivos centros el trofeo Enrique Callis, que sirve de premio en esta interesante competencia.

ASOCIACION DE CENTROS DE BOX DE CHILE.—Cítase a los señores delegados y directores de esta corporación para mañana, a las 12 A. M., en la imprenta "Zig-Zag", Teatinos 666, para tomar unas fotografías para la prensa. Igualmente se cita a los campeones titulados de la Asociación.

AQUILES MARCHANT. — Cítase para hoy, a las 6.30 P. M., al profesional Aquiles Marchant, en la redacción de box de este diario.

LUIS FERNANDEZ F. C.—Cita a reunión general para hoy, a las 8.30 P. M., en Saito N.o 6.

EL SORTEO DE "DEPORTES".—Ayer se realizó el sorteo de la revista "Deportes", con el resultado de que da cuenta el acta que transcribimos a continuación:

"Santiago, 1.o de Abril de 1923. —Los abajo firmantes certificamos haber asistido al sorteo de los guantes marca "Firpo", que la revista "Deportes" había ofrecido a los vencedores de la encuesta del match Vicentini-Fernández.

El cupón sorteado entre los 33 que habían acertado, resultó el del señor Max Harasic, de Valparaíso, calle Necochea 9.—(Firmados): R. de la Maza, C. Jofré, H. Mandujano, Julio González, Carlos Bahamondes, M. y J. Jofré."

DESAFIOS

Tránsito Ramírez, del Centro Esmeralda, desafía a todos los aficionados de 54 kilos. Bases: Nataniel 885.

—Fernando González desafía a Mariano Valiente. Bases: Nataniel 885.

—Gerardo Mella, de 57 kilos, desafía a todos los aficionados de su categoría y en especial a Nicanor Maturana. Bases: San Diego 780, a toda hora.

Los cambios de Estación

son siempre perjudiciales a la salud, y sus efectos se hacen notar principalmente en los organismos débiles.

Es una lástima que siendo el Otoño la más bella estación del año, muchas personas no puedan disfrutar ampliamente de sus encantos y atractivos por el temor de enfermar. Para esas personas el LABORATORIO FRANCIA produce un específico ideal:

EL PREPARADO DE ACEITE DE HIGADOS DE BACALAO (similar al Wampole)

que contiene todos los principios activos del mejor Aceite de Hígados de Bacalao, que combinado con Extracto de Malta puro, Jarabe de Hipofosfitos Compuestos y Extracto Fluido de Quina, forma una preparación científica que se recomienda por sí sola para las personas que necesitan fortificar su organismo. Los niños lo toman con delicia, porque una de sus características es su exquisito sabor.

Prefiéralo Ud. a cualquier otro preparado a base de Aceite de Hígados de Bacalao y se sorprenderá de sus efectos.

Residencia en Monjitas

A dos cuadras de la Plaza.— Véndese casa de habitación de un piso, 10 piezas, servicios.— Mide 16 x 32.80 metros.— Construcción antigua sólida.

PRECIO: $ 170,000

Guzmán, Silva y Cía. — 1243 - HUERFANOS - 1243

INDUSTRIAS Y COMERCIO

ACCIONES Y BNOS

Ultimas cotizacio

BANCOS

	Pagado	Precios	
Chile	$ 100	18	tr.
Chile y Arg.	$ 35	10	tr.
Concepción	$ 50	11	n.
Curicó	$ 100	3	n.
Español de Chile	$ 100	[illegible]	c.
Francés de Chile	$ 50	[illegible]	tr.
Garantizador	$ 100	[illegible]	v.
Hip. de Chile	$ 20	6	c.
Hip. de Crédito	$ 50	[illegible]	n.
Hip. de Valpso.	$ 100	[illegible]	c.
Industria y del C	$ 20	[illegible]	tr.
Italiano serie A.	$ 100	[illegible]	tr.
Italiano serie B.	$ 100	[illegible]	c.
Nacional	$ 80	1	c.
Talca	$ 100	16	v.

MINERAS

Aconcagua	$ 10		v.
Alamos	$ 10		r.
Araca	£ 1	15 1|4	c.
Arauco	$ 100	18	c.
Carbón de Penco	$ 10		r.
Cayllomá	sh 5	28	v.
Colquirí	$ 5	15	c.
Condoriaco	$ 10	26	tr.
Coronel	$ 20	0.75	v.
Chacaltaya	—	171	c.
Disputada	$ 25	62	tr
Domeyko	5	23	tr
Espino Peterca	$ 5	2	v.
Fortuna Colquirí	—	8	n.
Gatico	£ 1	10 3	tr.
Guanaco	$ 10	9	v.
Huanchaca	—	55	tr.
Huanuni	£ 1	56	tr.
Kelluani	—	1	c.
Lebu	£ 1	53	b.
Llallagua	£ 1	145	b.
Lomas Bayas	£ 1	5	
Máfil	$ 50	65	
María Francisca	gh 10	7 1|	
Marta	$ 5	2	
Minera	$ 50	25	
Nueva Elqui	£ 1	19 1|2	
Monte Blanco	£ 1	3	
Oploca	£ 1	89	
Oruro	$ 20	22 5|8	
Pargas	$ 20	6	
Pintados	—	7 1|2	

Pod. Collahuasi.	—	25	r.
San Bartolo.	$ 20	13 1|8	v.
S José de Oruro	—	11	tr.
Santa Rita	£ 1	6 3|4	tr.
Schwager.	£ 1	38	tr
Taltal	—	15 3|4	t-
Tocopilla	£ 1	103	c.
Totoral	$ 10	4 1|4	c.
Tres Puntas	$ 5	4 1|2	c.
Vacas	$ 5	11 1|2	tr.
Yaco	—	8 1|8	tr.

SALITRERAS

Agua Santa	£ 1	120	tr.
[illegible]	—	21	[illegible]
[illegible] de T	$ 20	[illegible]	c.
Antofagasta	$ 50	53	c.
Barcelona	$ 10	7	tr.
Boquete	£ 1	3	tr.
Cerrillos Antof.	—	3	n.
Chilena	£ 1	18 1|4	tr.
Flor del Desierto	—	66	n.
Galicia	£ 1	38 1|2	c.
Lastenia	£ 1	39 5|8	c.
La Unión	$ 20	4 1|2	n
Loa	£ 1	89	c.
Nueva Castilla	$ 20	19 7|8	tr
Perfetti	£ 1	8 3|8	o.
[illegible]	$ 20	10	n.
Peñón	£ 1	20 3|4	tr.
Tocopilla	£ 5	380	v.
[illegible]	—	0 06	r

AGRICOLAS Y GANADERAS

Aysen	£ 1	19	[illegible]
Budi	—	8 1|2	n.
Gente Grande	£ 1	31 1|4	c.
Coquimbo	—	23	n.
Laguna Blanca	£ 1	90	tr.
Sable y Rupanco	$ 20	19	v.
Río Cisnes	$ 20	12	v.
T. del Fuego	£ 1	95	c.
Toltén	—	20	n.
Vallenar	$ 20	40	v.

SEGUROS

Alianza Chilena	$ 25	70	n.
Alemana	$ 200	320	n.
Alsacia	$ 50	50	v.
América	$ 25	92 1|4	tr.
Anglo-Chilena	$ 25	73	tr.
Americana	$ 150	170	r.
Araucanía	$ 25	47	n.
Central	$ 25	69	n.
Chile		18	n.
Comercial	$ 125	185	n.
Cóndor	$ 20	14	v.
Confianza	$ 10	53	c.
Chilena C.	$ 20	37	n.
[illegible]	$ [illegible]	19	v
Española	$ 100	230	v.
Estrella	$ 10	23	tr.
Franco Chilena	$ 20	43	n.
Germania	$ 25	47	tr.
Italia	$ 300	235	n.
Iberia	$ 62.50	145	tr.
Industrial	$ 25	40	tr
Internacional	$ 25	42	n.
Mapocho	$ 75	145	c.
Mundial	$ 100	95	v.
Nacional	$ 500	715	n.
Nueva España	$ 200	712	c.
Previsor	$ 50	32	tr
Protectora	$ 175	180	c.
Porteña	$ 10	2	n.
Providencia	$ 20	10	r.
Santiago	$ 225	300	c.
Unión Chilena	$ 375	640	c.
Unión Italo-Chil.	$ 20	13 1|2	n.
Unión Nacional	$ 70	65	tr.
Valparaíso	$ 15	5	r.

INDUSTRIALES

Austral de M.	—	0.40	r.
Buq. y Maderas.	$ 50	33	c.
Catres.	$ 10	90	c.
Cemento Melón.	£ 1	38 1|2	tr.
Cervecerías U.	—	40	c.
Chilena Fósforos.	$ 50	125	tr.
Chiclayo	—	36	n.
[illegible]	$ 100	125	n.
Electricidad Ind.	$ 50	87	tr.
Envases y E.	$ 10	8 1|2	tr.
Gas de Santiago	$ 50	48	tr.
Gas Concepción.		35	tr.
Gas Valparaíso	$ 50	103	tr.
Hidrometalúrgica	—	2,000	n..
Imp. Unidas.	$ 100	90	tr.
Industrial	$ 50	36	v.
Laboratorio Ch.	$ 20	72	tr.
Mastranza y G.	£ 1	5 1|2	v.
Malvoa.	$ 20	11	tr.
Mol. El Globo.	$ 100	65	tr.
Nac. de Cervezas	$ 21	17 3|4	v.
Nac. de Vidrios	$ 100	105	v.
Pan y Galletas.	—	18 3|4	n.
Paños de Tomé	$ 100	300	c.
Papeles y Cart.	$ 100	130	c.
Perfumería.	—	27 1|2	tr.
Ref. de Penco	£ 1	37	c.
Salinas P. Lobos.	—	113	c.
Tabacos.	$ 20	30	tr.
Tejidos El Salto	$ 100	135	c.
Vinos de Chile	$ 100	90	v.
Viña del Mar.	£ 1	35	tr.
Volcán.	$ 50	37	tr.

SOCIEDADES DIVERSAS

Bolsa Comercio	$ 50,000	145,000	r.
Bolsa Valparaíso	$ 50,000	240,000	tr.
Club Hípico	$ 500	8,550	r.
Club Viña	$ 200	350	r.
Feria Izquierdo	$ 100	143	n.
Parque Centenar.	—	15	n.
Hipódromo Ch.	$ 1,000	3,000	c.
San Bernardo.	$ 100	120	n.
San Martín	—	0.30	r.
Sporting Club	—	9,800	r.
S. A. Valores.	—	38	c.
Tattersall	$ 100	93	tr.
Telégrafo Co.	$ 5	45	tr.
Transportes U.	—	26	n.

PETROLIFERAS

Cacheuta.	$ 5	0.35	v.
Caupolicán.	$ 10	3	v.
Nacional.	$ 2	0.25	tr.
Orión	—	1 1|3	r.
Rafaelitas del N.	£ 1	6 1|2	c.

BONOS

Caja 5% £ (31 Mar. 30 Se.)	92	v.
Caja 6-1 (30 Ab. 31 Oct.)	92 1|2	v.
Caja 6-2 (30 Ab. 31 Oc.)	96	c.
Caja 7-1 (15 En. 15 Jul.)	94	c.
Caja 7-2 (15 En. 15 Jul.)	95	v.
Caja 8½ (31 Mar. 30 Se.)	101 3|4	tr.
Caja 8-1 (30 Jn. 31 Dic.)	102	tr.
Caja 8-2 (30 Jun. 31 Dic.)	101	c.
Garant. 6 (30 Jun. 31 Dic.)	87	n.
Garant. 7 (30 Jun. 31 Dic.)	76 1|2	n.
Garant. 8 (30 Jun. 31 Dic.)	85	c.
Hip. Chile 6-2 (31 Marzo 30 Set.	74	n.
Hip. 7-1 (31 Mar. 30 Se.)	90	n.
Hip. 7-2 (31 Mar. 30 Se.)	92 1|2	n.
Hip. 7-1 (31 Mar. 30 Se.)	96	tr.
Hip. 8-2 (31 Mar. 30 Se.)	93	c.
Hip. Valparaíso 7 (30 Jun. 31 Dic.	88 1|2	tr.
Hip. Valparaíso 8 (30 Jun. 31 Dic.)	93 1|2	tr.
[illegible] Dic. 8-2 (30 Jun. 31 Dic.)	89	v.

COLOQUE SU CAPITAL

EN UN BUEN NEGOCIO A LA VIS

BUENOS BANCOS NO PUEDEN PAGAR GR INTERES

PUEDE PERDER SU CAPITAL EN LOTERIAS Y NAS NO APROBADAS

Haga que su dinero trabaje para usted, y q sea seguro

COMPRE ACCIONES DE

BOTICAS UNDAS

(SOCIEDAD ANONIMA CHILENA. — CAPITAL AUTO DO $ 2.000,000)

Quedan todavía algunas acciones por colocar, que se ofrecen público a $ 10.00 cada una.

Similares negocios en Europa y Estados Unidos han pagado h un 1,000 o|o sobre el capital invertido.

Hay descuentos especiales sobre las mercaderías a los accion.

Dirigirse personalmente o por Correo.
Aproveche hoy, antes que todas las acciones estén colocadas

BOTICAS UNIDAS - Casilla 1160

HUERFANOS ESQ. AHUMADA (EX-CASA HY)

NOTA. — Los cheques deben ser girados a nombre de "SOCIE ANONIMA BOTICAS UNIDAS".

CAMBIO

BANCARIO . . .
COMERCIAL . . .
Equivalencias del cam-
bio bancario:
1 DOLAR VALE
1 FRANCO . . .
1 PESETA . . .
1 LIRA . . .
1 NAC. ARGENTIN
PRECIO DEL OR
Un peso papel vale

MATADERO P

Encierra d

Ganado mayor	
Bueyes . .	40
Novillos . .	112
Vacas . . .	271
En vara ..	43
Total.. .	466

LAS MEJORES CAJ
NES PARA COLEG
FABRICA Y

La MALETERIA

ESTADO 7

REALI
DEL VALOR, y obse
pradores algunas d
obras de SALGARI y

En la Fe ia del "Tatter

HOY LUNES 2 DE ABRIL, SE REMATAR

vaquillas holandesas de avanzado cruzamiento y c
toros finos, llegadas de Talca del Criadero "PROSPER
señores LETELIER ELGART Hnos.

AVISOS ECONOMICOS

AVICULTURA Y CULTIVOS

UVA BLANCA DE MESA, $ 2.20 arroba, vendo: Mapocho 3981. 2-Abril

VENDO CANARIOS HAMBURGUESES y Holandeses, muy crespos. Monserrat N.o 10. Carro 8. 2-A

EUCALIPTUS "GLOBULOS", plantas vigorosas ofrece: criadero Corrial. Bandera 130. 3-A

AUTOMOVILES Y CARRUAJES

ESCUELA PRACTICA DE CHAUFFEURS-mecánicos. Cursos rápidos, enseñanza por sus dueños, varias marcas. Vicuña Mackenna 388. 8-Junio

AUTOMOVILISTAS FORD: Ofrezco gran surtido de repuestos legítimos con descuentos favorables al comprador. San Pablo 3236, próximo a Matucana. 23-Abril

VENDO FORD: CARRERA 596. 2-Abril

DE OCASION VENDO AUTOMOVIL Winton, carrocería lujo, en perfecto estado. Verlo Walker Martínez N.o 75. Casilla 2194. Ab—3

CARRETELAS APERADAS VENDO Santa Isabel 0359. Ab—3

CARRETELA, CON ARNES, 2 CAballos, vendo gran ocasión. Libertad N.o 18. Ab—2

VENDESE CARRETELA APERAda con caballo. Sargento Aldea 1202. A-13

PROPIETARIO ARRIENDA PIEzas centrales para guardar muebles. Cochrane 146. A-2

ARRIENDO UNA O DOS PIEZAS calle y pensión. Nataniel 159. A-2

VENDO COCHE MAIL-CART CON arneses, en perfecto estado. Andes 3054. 2-A.

COMPRO LLANTAS USADAS DE auto-camiones, recortes doble I. II. redondo. Rosas 1758. 2-A

SE VENDE BICICLETA ALCYON. Gorbea 2919. 2-A

CARRETON CERRADO CUATRO ruedas, sólido, vendo. Av. La Paz 265. Ab-2

COMPRO AUTOMOVIL O CHASSIS Ford. Merced 228. 7-A.

OCASION: $ 7,000 VENDO AUTO turismo asientos, motor a prueba, forros nuevos. Echaurren 546. 3-A.

CARRETELA OCASION, CON ARneses, véndese en 750 pesos. Sazié 2970. 2-A

TONNEAU EN BUEN ESTADO con caballos y arneses compro. Enviar datos y dirección, casilla 1950. 3-A.

SE VENDE AUTO FORD EN buen estado. Tratar, de 11 a 12 y de 1 a 3 P. M. Alameda N.o 2892. 4-A.

CARROCERIA FORD TURISMO, compro. Morandé 350.

FORD SPORT, CUATRO ASIENTOS perfecto estado, vendo. Morandé 350.

BICICLETAS VENDO OCASION, Peugeot y Brennabor, buen estado. Lourdes 726 (lado Gruta). 3 A

ARRIENDOS (Necesitan)

CASITA BAJOS, CUATRO O CINCO piezas, entre Bascuñán y Avenida España, necesito arrendar. Precio hasta $ 160. Pago trimestres anticipados. Casilla 2944. 2-A.

CASITA AMOBLADA O DEPARTAmento. Matrimonio extranjero, sin niños, precisa para ocupar en seguida casita chica cualquier barrio decente. Dirigirse: Virgilio. Casilla 2112. 3-A

CABALLERO EXTRANJERO NEcesita departamento independiente de dos piezas con luz eléctrica. Datos con precio, casilla 4661. 3-A.

NECESITO ARRENDAR CASA habitación, barrio Yungay. Escribir: J. N. G., Correo Lourdes. 4-A.

NECESITO ARRENDAR CASA QUE tenga sitio con galpón y entrada para guardar carretón, para montar industria de jabonería, fuera de radio urbano. Tratar: Agustinas 2501, esquina G. Reyes. 3 A

BUENA HABITACION EN LINEA Catedral-Compañía, sin muebles, necesita caballero solo. Casilla 39 D. 3 A

ARRIENDOS (Ofrecen)

ARRIENDO DOS PIEZAS TERSO [illegible] Unión Americana 553

SE ARRIENDA CUATRO GRANdes piezas. Rosas 1444. Ab—2

$ 280, ARRIENDO CASA CALLE CArreras 625. Seis piezas, cuatro dependencias, luz eléctrica. Tratar en el 631. Ab—2

ARRIENDO DEPARTAMENTO COmodidad, para industria. Monjitas 366. Ab-2.

ALMACEN SE ARRIENDA. BANdera 644. 5-A.

$ 260 ARRIENDO CASA NUEVA, esquina, entrada auto, 5 habitaciones, hall, 3 piezas servicio. Verla: Vicuña Mackenna 1449, esquina. 2-A.

$ 150 ESPLENDIDA CASA, OCHO piezas, gas, luz eléctrica; carros 30 puerta. Antofagasta 2884. 2-A

ARRIENDO UNA O DOS PIEZAS A la calle. A. Prat 478. Ab—2

ARRIENDO COMODA Y ESPLENDIda casa habitación, 8 piezas, fuera dependencias, luz eléctrica, parrón y árboles frutales. Avenida Condell N.o 1134, cerca Santa Isabel. Ab—3

PIEZA AMOBLADA ARRIENDA A caballero honorable. De 9 a 12. Tocornal 340. Ab—11.o

$ 200 ARRENDASE DEPARTAmento de tres piezas, cocina para negocio. San Pablo 2256. 2 Ab.

$ 440 ARRIENDASE CASA ESquina, sin altos, Cumming 596. Nueve buenas piezas, hall, toilette, dependencias. Electricidad, gas. Casa elegante, cómoda, asoleada. 2 Ab.

BUEN DEPARTAMENTO, VISTA calle, dependencia, gas, luz eléctrica, en casa de matrimonio solo, arriendo a familia sin niño. Curicó 206. 3 A

ARRIENDO PIEZA AMOBLADA A la calle. Nataniel N.o 157. 2 Ab.

PUEDE USTED TENER CASA Gratis arrendando en la cité higiénica de San Francisco 328 que hace sorteos a los arrendatarios. Canon de $ 83 a $ 103. 2—A

ARRIENDANSE PIEZAS MATRImonio sin niños o caballeros. San Diego 267. 2—A

ARRIENDO UNA PIEZA Y UN DEpartamento. Merced 851. A-2

SE ARRIENDA CASA ESQUINA apropiada para negocio Arturo Prat 1597. Canon $ 250. Tratar, Compañía 1023. Abril 2.

ASIENTO SIDE-CART MOTO, compro o cambio por cajón acero.—H., Casilla 1241. 2-A

ARRIENDO UNA PIEZA A PERsona sola. Unión Americana 158. 2-A.

$ 400. AVENIDA SEMINARIO, arriéndase chalet en bajos, 6 piezas, huerto, servicios.— Guzmán, Silva y Cía. Huérfanos 1243. 2-A.

$ 300. AVENIDA SEMINARIO, arriéndase casa en altos, 6 piezas, servicios.— Guzmán, Silva y Cía. Huérfanos 1243. 2-A.

$ 200, ARRIENDASE SITIO PARA industria en Avenida Seminario. Mide 21x50 metros.— Guzmán, Silva y Cía. Huérfanos 1243. 2-M.

DOY EN ARRIENDO DOS GRANdes piezas a la calle. Delicias 1236, para profesionales u oficinas. Tratar en la misma casa. A-2.

DOY EN ARRIENDO CASA-QUINta en La Cisterna, una cuadra carros, numerosas habitaciones, luz eléctrica, agua potable, alcantarillado, gallinero, caballeriza, bodega subterránea, galpón, arboleda de una cuadra. Contiene además cocina fierro conectada con tina baño fierro enlozado, lavatorios, etc. Tratar: Ejército 556. 2-A.

CASA QUINTA ASEADA, SERVIdumbre, cerca carros, arriendo. Recoleta 2248. 3-A

ARRIENDO MAGNIFICO DEPARtamento independiente, cuatro piezas y baño montado. Merced esquina Lastarria. 4-A

$ 200 CHALET, SIETE HABITAciones y dependencias, inmediato Purísima. Llaves: Santa Filomena 330. 2-A.

$ 110 ARRIENDO CASITA TRES piezas. López 314. 2-A.

$ 300 ARRIENDO ALMACEN CON casa-habitación. Avenida Portales 2685, esquina de Sotomayor. 3-A.

ARRIENDASE CASAS QUINTA. Macul 865. Tratar: Avenida Cañas N.o 3159. 3-A.

LOCAL APROPIADO PELUQUERIA, lechería, verdura, con casa para vivir, arriendo. Lastra 1672. 3-A.

ARRIENDO MAGNIFICAS CASAS altos y bajos, calle. Carmen 429. 3-A

ARRIENDO CASA REBAJADA DE precio. General Velásquez 117 A. 2-A

SE ARRIENDA COMODO DEPARtamento en altos, a matrimonio solo. Santa Isabel 0243. 2-A

ALTOS OCHO PIEZAS, LUZ eléctrica, vestíbulos, galerías vidrios, tres balcones, 160 pesos. Aldunate 856. 2-A.

ARRIENDO CASA TODA COMODIdad, calle Santa Victoria. Tratar: Lira 525. 2-A.

ARRIEN PIEZA. TOESCA 2158. 2-A

NECESI AYUDANTE COCINA con inf Vicuña Mackenna 24. 2-A

65, 80, 1 **N AGUA, LUZ ELEC**trica, c decentes. Cochrane 1425. 3-A

ARRIEN NA PIEZA A PERSOna sola. n Americana 158. 2-A

$ 350 BU CASA, ONCE PIEzas, hall, léctrica, gas. García Reyes 653 3-A

$ 750 CA ELA CON CABAllo, otra $ Patricio Lynch 386. 2-A

$ 120 SE ENDA UNA CASA en San Die 7. Ab-2

PIEZAS A AS ARRIENDO 2 con pensio ilia seria. García Reyes 639. Ab-2

ARRIENDO A SEIS Y OCHO piezas, sitio sima 283. Ab-2

PIEZA AMO A. SERRANO 166. MAYORDOM E COMEDORES, competente s sita. 21 de Mayo 815. Ab-3

$ 225 ARR SE DOMINICA 450. 2-A

$ 220 CASA C PIEZAS FUERA dependencias, comodidad. Huérfanos 289 3-A.

$ 150 CASA AJOS, CUATRO piezas fuera d ncias. Esperanza 345. Tratar fanos 2899. 3-A.

$ 300 ARRIEN AMANTE CAsa en Madrid, ezas, hall, dependencias, car , Maestranza. Llaves, Lira 52

$ 180 ARRIEN CASAS EN buen estado, 6 García Reyes 333. 4 A

CASA CENTRAL ALTOS, ESpaciosos, arriénd anto Domingo 1253, verse tr ais, especialmente. 3 A

CASA CENTRAL NDO, PRAT. Eleuterio Ramír 2 Ab

CASITAS DOS P $ 40, CITE Ricardo Matte, c llavista pasado Molinta San arita.

SEÑORA PROPIE ARRIENda piezas, pensión Estación Pedagógica. Esper

$ 100 ARRIENDAS ITA, LUZ eléctrica. Carmen

ARRIENDO CASA NUEVE DEpartamentos, fuera dependencias, lindo parrón, con luz eléctrica, carritos a la puerta, Francisco Bilbao 358, Providencia entre Avenida Italia y Salvador. Tratar: Avenida Salvador 920; canon $ 350. 3 A

COMPRA-VENTA VARIAS

SUELERIA, CURTIEMBRE ANGOra. Betún "Essex" en frascos, excelente calidad. Suelas, cueros, pesos y medidas legítimas. Prat 189. 23 Oct. 1923

LANA, GRAN LIQUIDACION A $ 35 arroba. Curtiembre Angora. Arturo Prat. 1.o Nov. 1923.

LANA, LANA; LLEGARON GRANdes partidas para colchones y tejidos. Precios, más bajos de plaza. A. Prat 189. 1.o Niv. 1923.

VENDO DISCOS NUEVOS, BARAtísimos. Carreras 415. Ab-2

DE OCASION VENDESE FLAMANte baño para niño 8 años. Regalado $ 35. Almirante Barroso 69. Abril 2

MONTURA INGLESA USADA, vendo. Cochrane 371. Ab. 2.

FUDRES DE 60 ARROBAS Y PIpas de 30 arrobas de raulí, compro usados, en buen estado. G. A., Correo Ñuñoa. Ab—3

VENDO 3,000 SACOS CARBONEROS primera a 1 peso cada uno. San Pablo 1882. 3-A

COMPRO TAMBORES DE FIERRO galvanizado de 300 a 350 litros, en buen estado. Ofertas por cartas a G. G. T. Casilla 325, Correo Central. 3-A

OJO: VENDO BANCO DE CARPINtero de ocasión, Av. Cumming 1271. 2-A.

ESTANTERIAS Y MOSTRADOR vendo de ocasión. San Diego 945. 3-A

DE OCASION VENDO MOSTRAdor. Argomedo 460. 2-A

COMPRO DENTADURAS, DIENTES usados. Pago alto precio. San Pablo 2571. 2-A

POR ENTREGA LOCAL VENDEse instalación, muebles, etc., del negocio Nueva York 74-8, cerca de Ahumada esquina Moneda.

COMPRO CUATRO MOLDES O ENfriaderas usados, de madera para jabón, capacidad 20 quintales. Agustinas 2501, esquina G. Reyes. 3 A

COMPRO FONDO rro dulce, de mil kilos, Agustinas 2501, yes.

CUEROS CRIN, LA Exposición 320.

VENDO BILLAR CO piapó 1474.

PLOMO 99 POR C ga inmediata, 1034, oficina 11.—

COCINA OCASION, compro. Compañía —L. Rossel.

ALHAJ

¡¡NOVIOS!! ARGOLL a 14 quilates, ofrece man. $ 30. San Die sal: San Diego 15

COMPRO JOYAS lor, oro, platino y San Diego 460.

COMPRO ORO, PLA finas, boletos de maciones de alhajas de relojes. Trabajo precios módicos.

AL MEJOR PRECIO manontemento plat Estado 56.

ALHAJAS CON BRI des compro, perman do 56. Pago instan

ANIMAL

SE OFRECE EN AR jes para 2,000 ovejas dro Valdivia N.o 3

COMPRASE PERRI nía, que no sea bla 651, de 2 a 5.

VENDO PERRITOS gueros, Santa Elena

VENDO VACA FA da, sana, mansa.

VACAS PARIDAS! gar una nueva part neros chicos, muy y mansas. Verlas ras 1243 esquina léfono

COMPRO TERNERITO Vergara 453.

COMPRA-VENTA NEGOCIOS

TICA POCO CAPITAL, VENDO. rrazaval 2571. A—3

NDO ALMACEN DE ABARRO- y depósito de vinos, buena ven- Arriendo muy barato con o sin trato, por no poderlo atender.— mirez 60 A, entre Ecuador y Ala- la. 2-A.

NDO EMPANADERIA DE HOR- motor eléctrico y sobadora. dor 3440. A-2

NDO ALMACEN ABARROTES no poderlo atender, poco capi- Avenida San Luis 1388. Ab—3

TAJOSO NEGOCITO DE ABA- es y varios, vendo muy barato ausentarme de Santiago. Dá- 964. 2-Abril

-RESTAURANT, VENDO O to socio $ 2,000. Datos: Comma- 1697, de 6-7 P. M. 6-A.

DESE NEGOCITO POCO CAPI- calle Santa Isabel 394. 3-A.

ADERIA SE VENDE, POCO ca- l, bien situada por no ser del o. Bellavista N.o 1. 3-A.

COPA LACRE. ACREDITADO véndese por enfermedad. García es esquina Andes. 2-A

PONGO $ 3,000: COMPRO NE- o, facilidades o acepto sociedad quier negocio lucrativo. Correo tral. Ormandini. Ab-3

SION: $ 3,500 VENDO EL acre- do Bar Restaurant. Cumming 3-A.

DO PELUQUERIA. BRASIL

DO NEGOCIO MENESTRAS por rmedad buenas ventas. Santa a 343. 3-A.

DO NEGOCIO MENESTRAS, capital, rodeado de grandes entillos. Esperanza 1280. 4-A.

IENDOLE COMPRADO LOS ne- os de cigarrería Teutonia, Ban- 837 y Puente 886, al señor Sal- r Hernáez, no respondo por ta alguna pasado tres días. 4-A.

ENDO COMPRADO EL NEGO- de lavandería de la señor Luz alobos, no respondo por cuenta do tres días. 3-A.

OCITO PUESTOS VARIOS, o barato. Rosas 2396. 3 A

TABLO!!, OCASION VENDO. 279.

MUTO RESTAURANT SEGUN- categoría, con autopiano por ca- Preefiro en esquina. Copiapó 3-A

DO NEGOCIO ABARROTES, capital; precio ocasión; facili- s para el pago; utilidades com- adas. Sotomayor 9.

VENDE ACREDITADA CARNI- muy central, por viaje ur- e. Tratar: Mapocho N.o 3354. 4 A

USTRIA DE JUGUETES, PE- la y fácil, vendo barata. Juan ña 1638. 2 Ab.

DIVERSOS

AS GILLETTE, NAVAJAS, T. , afílanse. Portal Fernánde cha. Kiosko 9 1/2. 26-O-1928

ANTIGUO DEPOSITO DE BO- s y metales, Martínez de Rozas avisa a su distinguida cliente- endera como siempre en su nue- cal, Almirante Barroso 831. A-31

DADURA AL OXIGENO. TODA metales. Especialidad en alu- . E. Durret. Avenida Matta frente a Chiloé. 3-Abril

TISTA ALFREDO MUÑOZ LO- Extracciones sin dolor; somno- o, puentes, placas. San Diego 307. Mayo 15

Sr. CARLOS CAMPBELL HA pasado la marca "Himalaya" pa- a los señores Huth y Cía. A—9

COMERCIO: COBRANZAS Atra- s, tramítanse rápidamente. M. Gómez, Bandera 84. A-4

REALIZACION DE SOM- s, especialidad en composturas, no medidas a domicilio. San Pa- 165. Ab-2

TORIBIO PUGA, NECESITA r urgentemente con Augusto ga. Avenida Matta 1333. Ab—2

A CON RUEDAS PARA EN- o, en muy buen estado, necesito. medo 419. 5-A.

STEROS ZAPATEROS! AL HA- sus compras, no se olvide que Suelería "El Cóndor" encontra- oda clase de artículos como ser rnes, cuero box de novillo des- $20 el pie; cabritillas, badanas, l y en general, todo artículo rtado y del país, a los precios bajos. San Pablo, entre Herrera ipú. 5-A.

ENCARGAMOS COBRANZAS eques sin fondos, letras. Com- 1034, oficina 11.—L. Rossel.

BROS Y ESTAMPILLAS

OS COMPRO, SAN DIEGO 105. Ab.—3

OCASION VENDESE VARIOS para estudiantes de Leyes.— eda 1385.

HOTELES Y PENSIONES

ENCION!! 110 PIEZAS AMO- s, desde $ 2.50. Comida con $ 3. Gran Hotel Buenos Ai- e Luis Carbone, Delicias 2921. Jun. 20

ENDASE PIEZAS, CON PEN- a jóvenes solos. Arturo Prat 3-A

A RESPETO ARRIENDASE Pie- n pensión. Prat 187. Ab—2

TA PIEZA BALCON, PARA monio. Rosas 1130. Ab—2

TA ROSA 215: PIEZAS CON ón. Pensión de mesa, domicilio. Ab—2

SION DE MESA EN CASA DE la, doy. Maestranza 156. 6-A.

ENDO BUENAS PIEZAS A JO- empleados, con pensión. Pre- módicos. Av. La Paz 464 2-A.

CASA DE FAMILIA ARRIEN- piezas con pensión a matri- o jóvenes. Maestranza 156. 6-A.

ARTEMENTS A LOUER. PEN- Facultative. Lira 164. 5-Abril

PIEZAS AMOBLADAS, BALCON A la calle, con pensión. Ofrécese. Recibo pasajeros de provincias. — Chacabuco N.o 6. A-2

FAMILIA HONORABLE SIN PENSIONISTAS, arrienda lindo departamento o pieza con o sin pensión. Serrano 464. Ab-3

CASA RECIEN ESTABLECIDA, que desea acreditarse, ofrece pensión a personas honorables; atención esmerada, precios módicos; piezas con o sin muebles. Molina 360. 2-Abril

BOTICA ANTIGUA POR AUSENTARME vendo. Espléndido negocio. — Casilla 126, Valparaíso. 7-A.

SAN DIEGO 103, $ 80, EXCELENTE pensión mesa. Piezas, balcón, con sin muebles. 2-Abril

FAMILIA OFRECE PIEZAS AMUEBLADAS, con, sin pensión, caballeros o matrimonios| Castro 436. A-2

CON PENSION ARRIENDO UNA O dos piezas calle, altos. Santo Domingo 2406. 2-A

PIEZAS AMOBLADAS PENSION Prat 581. Ab-3

PIEZAS CON SIN MUEBLES, CON sin pensión, casa familia. San Diego 1242. 2-A

CASA FAMILIA PENSION, DEPARTAMENTOS amoblados calle, interiores. Pasajeros. Castro 160. 2-A.

CASA FAMILIA PIEZA PENSION paso Pedagógico. Campo Marte 87. 2-A.

SE ARRIENDA UNA PIEZA AMOBLADA con balcón a la calle, con buena pensión. Esperanza 6, altos. 3-A.

CASA PARTICULAR OFRECE pensión a domicilio. Maipú 462. 2-A.

FAMILIA ARRIENDA PIEZAS CON pensión. Manuel Montt 2490. 2-A

CASA FAMILIA RESPETABLE arriéndanse dos piezas con pensión. Cueto 577. Ab-3

ESPLENDIDAS PIEZAS CALLE, con pensión, matrimonio, familia. Moneda 1324. 2-Abril

CASA FAMILIA OFRECE BUENAS piezas con pensión. Agustinas 2066, esquina Brasil. A-2

PIEZAS CON PENSION ARRIENDANSE. San Francisco 367, altos. Abril-3.

CASA FAMILIA RECIBE ESTUDIANTES de provincias. Matucana 30. 2-A.

PIEZAS PENSION OFRECESE personas honorables. Matucana 30. Abril 2.

CASA RECIEN ESTABLECIDA, que desea acreditarse, ofrece pensión a personas honorables; atención esmerada, precios módicos; piezas con o sin muebles. Molina 330. 4-M.

ARRIENDANSE COMODAS PIEZAS con o sin muebles, pensión. Lira 159. 3-A

FAMILIA FRANCESA, ARRIENDA piezas a la calle con pensión, pensión sola, baño. Claras 774. 2-A

FAMILIA HONORABLE OFRECE piezas con pensión. Compañía 2519. 5-A.

DOY PENSION AL LADO INSTITUTO Pedagógico. Correo 2. Gabriela Arriagada. 2-A

ARRIENDO PIEZAS ESPLENDIDAS con y sin pensión. Rosas 1066. 3-A.

NORMALISTA CON HUMANIDADES, mucha práctica, da clases particulares. P. M. O. Correo 3. 2-A

INSTITUTO MODERNO. COMPAÑÍA 1871. Kindergarten, Preparatorias, Humanidades. Matrícula abierta. 3-A

ARRIENDASE DOS PIEZAS, CON o sin pensión a personas honorables. Dávila 934. 2-A

PENSION, PIEZA AMOBLADA, EN familia; precios módicos. Gálvez 149. 3-A

ARRIENDO PIEZA, BALCON PENSIÓN. Santa Victoria 346. 3-A

FAMILIA INGLESA ARRIENDA pieza amoblada o departamento independiente. Venta a calle, asoleada, con o sin pensión. Carro a la puerta. Brasil 706. 2-A

PENSION DE MESA Y A DOMICILIO, sana y abundante. Brasil 706. 2-A

CASA FAMILIA ARRIENDASE pieza grande con pensión, matrimonio solo o dos caballeros honorables. Argomedo 460. 2-A

MATRIMONIOS, CABALLEROS. — Lindas piezas amobladas con pensión, $ 6,00 diarios persona; por meses $ 280. Maestranza 643. 2-A

CASA FAMILIA DA PENSION con piezas a la calle baratísimas. Santo Domingo 1150.

PENSION DE MESA, MUY ABUNDANTE, precios sin competencia. Santo Domingo 1150.

SE ARRIENDA UNA PIEZA CON pensión a persona de respeto, único pensionista. Maturana 777. 3-A.

SE ARRIENDAN PIEZAS CON pensión. Se da pensión de mesa. Gálvez 140. 3-A.

ARRIENDO COMODA PIEZA CON pensión. Prat 212. 4-A.

ARRIENDO PIEZAS CON SIN muebles. Buena pensión. Manuel Rodríguez 125.

ARRIENDASE DEPARTAMENTOS y piezas con pensión. Teatinos 537. 4 A

ARRIENDO PIEZAS AMOBLADAS con pensión a matrimonio o caballero honorable en casa de familia. Rosas 1358, altos. 4 A

SE ARRIENDAN 2 PIEZAS CON pensión, con muebles o sin ellos. San Isidro 95. 4 A

NECESITO PIEZA AMOBLADA entre Echaurren, San Ignacio, Toesca, Avenida Blanco, casa sin pensionistas. Dirigirse: Correo Central, B. R. W. 3 A

ARRIENDO PIEZA A MATRIMONIO o persona sola, con pensión. Delicias 3570.

ALAMEDA 777, ARRIENDASE PIEZAS calle con o sin muebles; buena comida. 4 Ab.

INSTRUCCION

SEÑORITA PROFESORA NORMALISTA ofrécese para enseñar niñitos o niñitas. Dirigirse por carta O. R. E. San Ignacio 347. 7-A

INSTITUTO INTERNACIONAL de Enseñanza Técnica, Delicias N.os 2184 y 2314.—La matrícula está abierta. Las clases se iniciarán el 2 de Abril, con los siguientes cursos: Piano, solfeo, teoría, pintura, bordados, choapinos, tejidos en general, moda, sombreros y escritura a máquina. Los cursos de idiomas principiarán a funcionar el 10 de Abril. Solicite prospectos. A-10

LICEO MUSICAL SANTA CECILIA, único establecimiento musical. Arturo Prat 251-253. Internado para señoritas de provincias. Humanidades gratis para las internas. Se enseña teoría, armonía, composición, piano, canto y violín, danzas clásicas, idiomas. Profesorado del Conservatorio. Exámenes válidos. Pida prospectos. 4-Abril

ESCUELA NACIONAL DE MASAJISTAS. Apresurarse. Pídanse prospectos. Estado 363. A-2

LICEO INGLES, MAESTRANZA 380. Enseñanza esmerada. Inglés desde el Kindergarten. Pídase prospectos. 10-A

TAQUIGRAFIA PITMAN, DOS clases semanales individuales. 25 pesos mensuales. Lillo 314. 3-A

¡INGLES! PROFESOR LONDINENSE, con espléndidas referencias, enseña idioma en tres meses. Sistema perfeccionado, práctico, fácil. Pronunciación perfecta. Clases particulares. Claras 46. Ab-3

LICEO "SANTIAGO". GALVEZ 139. Teléfono 704. Humanidades, preparatorias, kindergarten, sistemas concéntrico, antiguo. Profesorado universitario. Internado, mediopupilaje, externado. Clases empiezan 12. Inglés obligatorio. Solicítense prospectos. 8-Abril

TERESA BARAHONA S., PROFESORA titulada, piano, teoría y solfeo, precios módicos. Santo Domingo 3998. 3-A

INSTITUTO TECNICO COMERCIAL de Chile. Gálvez 139. Teléfono 704. Cursos normales, contadores comerciales, generales, especiales; pla institutos fiscales; clases empieza 12. Formación quinto curso noctu no gratuito comercial. Títulos vál dos. Matrícula abierta. Prospectos 8-Ab

ESCUELA SUPERIOR MUSICA, D clamación. Profesores señores Pa Fischer, Ferroni Carlini, Martín Traversari, Valencia. Enseñanza derna, programa Conservatorio; e menes diplomas, honorarios m cos. Matrícula: Delicias 340, 4 6 de la tarde. Ab.-3

LICEO AMERICANO PARA ñas.— Santa Rosa 446.— Matrícula abierta. Recibe internas, mo pupilas, externas, Kindergarten, preparatorias y humanidades completas. Profesorado titulado y competente, y atención esmerada. Ya funcionando. Pídanse prospectos. Casilla 2749.— Laura Varga directora. A.

APROVECHE BIEN SU TIEM Y dinero, estudiando en la Escue Superior, Música, Declamación con profesores competentes, plan Conservatorio, enseñanza moderna progresiva. Matrícula. Delicias 340, 4-6 P. M. 3-A.

TAQUIGRAFIA, MECANOGRAFIA. Academia "Pitman". Maule 5. Abril

ACADEMIA "FAUSTINO IAS", Cueto 268. Enseñanza piano, canto, violín. Profesorado Conservatorio. Exámenes válidos. A-17

ABRENSE EN EL LICEO MUSI- cal Santa Cecilia, Arturo t 251-253, clases de pintura, di tístico, cestería, bordados a máquina, en blanco, sombreros, cor y confección. Pida prospectos. 4-Ab.

PROFESORA DE FRANC NECE- sita Liceo en Chillán. Dir se: Casilla 396. Ab.-2

SECCION MUSICAL DEL COLEGIO Europeo, para señoritas, Delicias 2266. Teléfono 1388. Mat la abierta para los cursos de T pa. Armonía, Piano, Canto, Violín, Cítara, Italiano, Historia d Música. Profesorado del Conse orio Nacional. Exámenes válid Curso especial Miércoles y Sába para señoritas de afuera. Abril 6

COLEGIO EUROPEO PA SEÑO- ritas. Fundado el año 1. Delicias 2266. Teléfono 1332. manidades completas. Exámenes álidos. En Sección Infantil y pr atorias recíbense niñitos. Fra e inglés obligatorios, internas, dio pupilas, externas. Música con ámenes válidos. Profesora de nservatorio Nacional. Pídase pr tes. Abril 6

DEMOISELLE FRA ISE DONNE leçons français. Tr on enseignement. Clasificador Correo Central. A-3

ANTIGUO LICEO AGOGICO DE los profesores de tado, fundado 1899. San Diego 1 Local moderno e higiénico. Ki garten, preparatorias, humanida Externos, medio - pupilos, in s. Matrícula abierta. Abril 6

INSTITUTO ER A, AVENIDA España 82. Regen por sacerdotes. Profesores Esta Kindergarten, preparatorias, h idades. Alumnos internos, me pupilos, externos desde 5 años. M ula abierta. A—6

INSTITUTO SA MARTIN.—SAN Martín 64. Tel Inglés 212. Internos, medi pilos, externos. Humanidades, aratorias, Kindergarten. Prof s de Estado. Exámenes váli en el establecimiento. Profes señores: Ernesto Melo Agu Agustín Rivera, Aliro Aceval, teban Mora, J. Cuadra Gorm Filidor Herrera Lagos, M. Fue R. Barría Oyarzún, etc. Píd prospectos. Matrícula abierta. 10 A.

INSTITUTO RCANTIL, FUN- dado en 190 tado, 239, prepara contadores g ales y especiales, corresponsale dactilógrafos, taquígrafos, et ursos de 2 años, de 12 meses, 8, 6, 4 y 2 meses. Contabi comercial, bancaria, agrícola dustrial, minera, fiscal, oro y es, de sociedades anónimas, c as, comanditarias y en partic n; idiomas, legislación, taq , escritura máquina, etc. de $ 75, $ 50, 37.50, 35, 30, 25 5 pesos mensuales. Pídase pro os. Teléfono Inglés 273. 2-A

SEÑORIT URSOS COMERCIA- les, en rdes, atendidos por profesora Estado. Prospectos: Instituto antil. Estado 239. 2-A

NORMAL CON HUMANIDA- des, muc ctica, da clases particulares O., Correo 3. 3-A.

DODGE ISMO, ULTIMO MO- delo, fl , vendo ocasión. Morandé 3

PROFE TITULADA HACE clases no con exámenes válidos. Ga Reyes 441. 3-A.

PROFE MUY PRACTICA HU- manidad mpletas, educación general (tas, ofrécese. Bascuñán 121. 6-M

PROF OFRECESE PARA hacer particulares de humanidad hoés, piano, bordados. Alam 3 A

5 Pantaloneras
0 Vestoneras
Necesita
LA SASTRERIA
"EL PRECIO FIJO"
DELICIAS 2675

OTA.— Se entregan ternos c facilidades de pago. onsulte hoy mismo.

CUPACIONES (Ofrecen)

C ALLERIZO HERRADOR CON p familia, buenos certificados competencia y conducta, necesita: Viña p Carros San Bernardo, Paradero N 12. Ab—2

S NECESITA UN HOJALATERO. rísima 69. A-2

S NECESITAN JOVENES PARA nder artículos fácil colocación. lo $ 15 garantía. Gálvez 886.

ECESITO NIÑOS MANDADOS. — rauco 1050. 2-A.

ALDERERO EN FIERRO COM- petente necesítase. Campo Marte 43. 2-A.

OFICIAL SASTRE, COSTURERAS y aprendiza adelantada necesito. Dávila 946. 2-A.

NECESITO UN COPERO CON BUENAS recomendaciones, pago buen sueldo. Restaurant Atenas. Bascuñán Guerrero 23. 3-A.

GASFITERS, HOJALATEROS Y aprendices necesito. Bascuñán 34. 2-A

NECESITO LUSTRABOTAS. MA- nuel Montt 2825. 2-A

ZAPATERO BLACK NECESITO. Castro 680. 2-A

OPERARIOS BUENOS, COSIDO black, señora, necesito. Unión Americana 84. 2-A

NECESITO ZAPATEROS DE EN- taquillado, presto herramientas y doy alojamiento. Nataniel 810. 2-A

CARROCERIA "EL RAYO", NECE- sito dos cajeros, carroceros y carpinteros de Banco. San Diego 1631. 3-A

JARDINERO NECESITO, SUELDO 80 pesos, cama adentro. Avenida Salvador 1069. 2-A

SE NECESITAN AYUDANTAS EN modas. Bulnes 274. 2-A

NECESITO BUENAS COMPOSTU- reras obra grande. Sastrería Claras 20. 2-A.

APLANCHADORAS SE NECESITAN, trabajo continuo. Tintorería Las Novedades. San Francisco 425. 4A-2

EMPLEADA NECESITO, RECOMEN- dación. García Reyes 131. 3-A.

NIÑO HONRADO DE 15 AÑOS NE- cesito para aseo y mandados de un taller. San Isidro 277. 2-A

PINTORES QUE SEPAN SU OFI- cio se necesitan. Caja Crédito Popular. San Pablo esquina Capuchinas.

NIÑO PARA AYUDAR ATENCION establo necesito. Presentarse de 11 y media a 1.30. Cumming 333.

DOS OFICIALES PINTORES NECE- sito. Gálvez 253.

JOVENCITO DE 15 A 16 AÑOS SE necesita como aprendiz para un taller de fotografía. San Isidro 277. 2-A.

JOVEN 15-16 AÑOS, COMPETENTE en almacén necesito. Pinto 1297.

TRABAJADORES DE BODEGA necesito. Mapocho 1545.

EMPLEADO COMPETENTE Y bien recomendado para tienda necesito. Delicias 907. 3-A.

ALBAÑILES Y CARPINTEROS necesítanse en San Diego 960.

CARPINTERO Y OFICIAL COM- petente necesito. Gálvez N.o 121.

OFICIALES CALDEREROS NECE- sito. Vicuña Mackenna 1693.

VENDEDOR A COMISION NECESI- to para trabajar la plaza de Santiago, ramo ropa blanca. Ofertas casilla 3675. 3-A.

NECESITO OFICIALES MUEBLIS- tas. Jofré 63. 3-A.

EMPLEADO DE 14 A 16 AÑOS para pastelería necesito. Delicias 485. 7-A.

MAQUINISTAS NECESITO. FA- brica de Muebles. Santa Isabel 115.

NECESITO MATRIMONIO PARA establo que sepa lechar. Tratar, Arturo Prat 1146, de 9 a 12.

MOZO PARA COMEDOR NECESITO Cochrane 104.

SE NECESITA UN ALBAÑIL PARA ladrillos. Escuela Artes y Oficios.

TENEDOR DE LIBROS, JOVEN, necesítase. Delicias 2623.

NECESITASE EMPLEADO PARA todo servicio. Tratar: Pío Nono 200.

NECESITO UN HOMBRE QUE SE- pa gobernar carretela con su carnet. Tratar: Pío Nono 200.

CARPINTEROS DE BANCO, CON o sin herramientas necesito. Baquedano 1192.

CARPINTEROS PARA ARMAR sillas de comedor, trabajo trato necesito. Baquedano 1192.

FABRICA CALZADO NECESITA personal de máquinas, armadores y aparadoras, trabajo fuera. Andrés Bello 945.

NECESITASE TRES NIÑOS PARA vender dulces. Santa Filomena 533.

HERRERO MECANICO PARA fundo necesito. De 2 a 5. Ejército 634. 4-A.

CORTADORES DE LEÑA CON HE- rramientas, buen jornal. Ejército 634, de 2 a 5. 4-A.

SE NECESITAN PINTORES COM- petentes. Ministerio del Interior. 3-A.

NECESITO NIÑOS 12-17 AÑOS para venta alfeñiques. Sueldo, casa y comida. Serrano 401. 3-A.

NECESITO UN COPERO. BANDE- ra 343.

NECESITO PERSONA SEPA OR- deñar vacas. Carmen 676.

MOZO RECOMENDADO NECESI- tase. Ahumada 61.

RESPUESTAS A NUESTROS LECTORES

LAS PERSONAS CUYAS CONSULTAS NO APAREZCAN RESUELTAS EN EL DIARIO, SERAN ATENDIDAS PERSONALMENTE POR EL REDACTOR DE LA SECCION, LOS DIAS LUNES, MIERCOLES Y VIERNES, DE 5 A 5 1/2 DE LA TARDE.

APORTES MATRIMONIALES?

Una lectora.— Santiago.—1.o Qué debo hacer para dejar bien establecido que poseo bienes propios, antes de casarme?

2.o ¿Es verdad que los bienes pasan a ser comunes cuando no se hace esta declaración?

—1.o Celebrar antes de la celebración del matrimonio las correspondientes capitulaciones matrimoniales. En estas capitulaciones—que deben otorgarse por escritura pública cuando los bienes aportados asciendan a más de mil pesos, y por escritura privada, firmada por las partes y por tres testigos domiciliados en el departamento, cuando el valor de los bienes no llega a esa cantidad—deben por mandato expreso de la ley, designarse los bienes que los esposos aportan al matrimonio, con expresión de su valor y una razón circunstanciada de las deudas de cada uno.

2.o Es inexacto. La mera enunciación de los bienes aportados no destruye la presunción establecida por el artículo 1718 del Código Civil, en el sentido de que a falta de pacto escrito en contrario se entiende contraído, por el hecho del matrimonio, la sociedad conyugal.

Para que esta presunción no tenga lugar, es preciso que explícitamente se establezca en las capitulaciones respectivas que los esposos eximen de la comunión, los bienes que en el instrumento se individualicen debidamente.

PELIRROJOS

Agradecida. — Santiago. — Tengo la desgracia de tener el cabello de color rojo, y como ello es tan horrible, lo molesto a usted para que si lo tiene a bien, me indique la manera de remediar este notable defecto.

—Para oscurecer los cabellos rojizos, es de una eficacia a toda prueba el procedimiento siguiente: Se mezclan:

Solución de cal y azúcar, 7 grs.
Glicerina, 30 id.
Agua de colonia, 15 id.
Alcohol, 30 id.
Agua, 500 id.

Y cada mañana se mojan los cabellos con este líquido y se cepillan después cuidadosamente.

PAN PARA DIABETICOS

Enfermo.—Santiago.—Ruégole indicarme qué ingredientes se necesitan para fabricar el pan de los diabéticos.

—A parte del que se prepara solamente con gluten, recomienda Jaquet el producto que se obtiene mezclando 50 gramos de salvado de trigo, 2 gramos de salep en polvo, 100 gramos de crema de leche, dos yemas de huevos, 5 gramos de sal, 5 gramos de carbonato amónico y 8 gramos de cominos. Se abandona la pasta, que se obtiene, con agua durante 12 horas en un recipiente tapado a la temperatura ordinaria; luego se mezclan las claras de los dos huevos batidos enérgicamente y se hace cocer la masa durante una hora en el horno dentro de un molde untado con manteca.

El salvado, que ha de ser de buena calidad, es conveniente tamizarlo, para disminuir su proporción de harina triturándolo después en un mortero.

MOLEJONES

L. H. A., Santiago.—Le agradeceré indicarme qué materiales y procedimientos se emplean en la fabricación de molejones.

Se funde a calor suave en una vasija de hierro:

Goma laca, 250 gramos.
Resina, 100 gramos.

Se añaden mil gramos de esmeril en polvo muy fino y después de mezclar cuidadosamente, se vierte en moldes metálicos engrasados. Cuando se ha enfriado, se quita la grasa, lavando con una solución caliente de potasa.

Otro procedimiento consiste en disolver gelatina de buena calidad en un peso equivalente de agua operando en la obscuridad casi completa. Se añade en seguida 1,5 por ciento de bicromato de potasa previamente disuelto, y por fin se mezcla con la gelatina, así adicionada un peso nueve veces mayor de esmeril finísimo o pedernal bien molido. Se da forma en moldes, comprimiendo fuertemente, y por último se seca al sol.

EMBAJADORES Y MINISTROS

El Chirria, Santiago.—Muy agradecido le quedaré si tiene a bien indicarme cuál es la diferencia que existe entre Embajador y Ministro Plenipotenciario.

Los diplomáticos fueron clasificados por el Congreso de Viena, en 1815, en tres categorías, a las que el Congreso de Aquisgrán (1818) añadió una cuarta que se antepuso a la tercera de aquellas, quedando en consecuencia, establecidas las siguientes:

1.a Legados y nuncios de Papa y embajadores.
2.a Enviados extraordinarios, ministros plenipotenciarios o internuncios.
3.a Ministros residentes; y
4.a Encargados de negocios.

Los legados suelen ser cardenales, tomando en este caso el nombre de legados a latere o de latere.

La voz embajador (usada ya en 1415) procede, según unos, del italiano ambascia (pena, desazón, mal humor, por los disgustos que ocasiona el cargo), y según otros, del alemán ambt, amt, empleo, función. Tiene dos acepciones: una extensa y vulgar en que comprendo a toda clase de agentes diplomáticos, y otra restringida que comprende sólo los de la primera categoría. En esta última acepción define Wicquefort al embajador como agente diplomático encargado de representar la persona de su soberano ante una potencia extranjera. Según Bluntschli, sólo las potencias de primer orden pueden nombrar embajadores propiamente dichos; pero esto no es admisible ni se observa en la práctica.

Hasta hace poco se admitía unánimemente que el embajador era el único agente diplomático que tenía verdadero carácter representativo, representando la persona del soberano; pero en los tiempos actuales se otorga el mismo carácter a los demás diplomáticos, predominando la tendencia de que todos, incluso los embajadores, representan el Estado, si bien los últimos, además, representan personalmente al soberano, no distinguiéndose el embajador ordinario de los otros diplomáticos, sino en el mayor esplendor de que va rodeado el cargo.

En cuanto a la segunda categoría, los enviados pueden ser ordinarios y extraordinarios, no implicando esta última denominación misión especial sino que puramente honorífica. Por regla general, a todos ellos se les llaman enviados extraordinarios, y a este título se une el de Ministro plenipotenciario, aunque éste es independiente del de enviado. Se llaman internuncios los representantes de segunda clase nombrados por el Papa, y según una antigua costumbre, recibe la misma denominación el representante de Austria en Constantinopla.

Como se ve las diferencias entre el Embajador y el Ministro Plenipotenciario, son de escasa importancia y de carácter casi exclusivamente formal.

ZENON.

FABRICA CALZADO NECESITA maestro técnico competente. Artesanos 693.

SE PRECISAN MAESTROS GASFITER. Calle Tocornal 678. 3-A.

NIÑO PARA ASEO NECESITO presentado por sus padres. También enseño oficio. Vicuña Mackenna 265. 3-A.

NECESITASE BUEN JARDINERO, con buenas recomendaciones. Providencia 2183.

PELUQUERO NECESITO, BUEN trabajo. Mapocho 3312.

MUCHACHO TRABAJADOR NECE- sítase. Exposición 228. 2 Ab.

MOZO PARA TODO SERVICIO CON recomendación, se necesita. Pasaje Balmaceda 2. 3 A

NECESITO LUSTRADOR, COMPE- tente, buen trabajo. Providencia 1279. 3 Ab.

CARPINTEROS NECESITANSE, TE- jas véndense. Cochrane 226. 2 Ab

NECESITO HERRADUREROS. MA- pocho N.o 2922. 4 A

CLASE POLICIA OFRECERIALES mayordomía mitad Cité. Preferiría 2.a Comisaría. Olivares 1446. 3 Ab.

MUEBLISTAS NECESITANSE PA- ganse buenos precios. Martínez de Rozas 2857. 3 A

NECESITO ALBAÑILES Y CAR- pinteros. Alameda 1977. 3 A

ALBAÑILES: BUENOS ALBA- ñiles, necesito. República 371. 3 Ab.

NIÑO RECOMENDADO, NECESI- to, Huérfanos 866, Peluquería. 2 Ab.

NECESITO MUEBLISTAS CON herramientas. República 272. 3-A

FARMACEUTICO, DE PREFE- rencia señorita, necesítase. Calle Antonio Varas 201.

NECESITO SEÑORA QUE SEPA hacer dulces de frutas. San Antonio 361. 2 Ab.

NECESITO AMA DE LECHE SIN pretensiones. San Antonio 361. 2 Ab.

PIANISTA Y VIOLINISTA Y maestra cocina, necesito. Bandera 849. 2 Ab.

CARRETELERO, TRABAJADOR de Bodega, necesito. Brasil 776. 2 Ab.

JOVEN PARA TODO TRABAJO fábrica de mantequilla, necesito con buenas recomendaciones. Víctor Manuel 1186, esquina Villa Teresa. A—3

COMPOSTURERA COMPETENTE, necesito. Delicias 2865.

SEGADORES A HECHONA POR cuadra, sueldo: 10 a 15 pesos diarios, necesita Hacienda "Lo Vargas", Estación Batuco. Ab-2

NECESITO HERRADORES. ELEU- terio Ramírez 1160. Ab-2

NECESITO ALBAÑILES EL LUNES a 1.a hora. Maestranza N.o 26. Ab-2

NECESITO MOZO PARA RESTAU- rant. Avenida Manuel Montt N.o 8. Ab-3

ZAPATEROS PARA ESTAQUILLA- do necesito. De hombre, señora y niñita. También se da trabajo para afuera. Chiloé 1448. Ab-2

HERRERO CARROCERO, NECESI- to. San Francisco 964. 3-A

OFICIAL ALBAÑIL, TRABAJADO- res, necesítase. Vicuña Mackenna 1035. 2-A

APRENDICES MUEBLISTAS ADE- lantados, necesito. Argomedo 474. 2-A.

CARPINTERO COMPETENTE PA- ra varios trabajitos, necesito. Camilo Henríquez 959. 3-A.

NECESITO MATRIMONIO SIN NI- ños, él para atender huerto y jardincito y ella para la cocina. Sueldo, casa y comida. Camilo Henríquez 959. 3-A.

CARPINTEROS MUEBLISTAS, NE- cesito. Maturana 526. 2-A.

CARPINTEROS OBRA BLANCA, necesito. Diez de Julio 729. 2-A.

NECESITO CORTADOR DE CARNE, con recomendación. Fontecilla N.o 80. 2-A.

POSTICERA, APLANCHADORA buena, lavandera necesito. Agustinas 2253. 2-A.

CAJISTAS COMPETENTES PARA obras, necesito. Imprenta Universitaria. Estado 63. 2-A.

PELUQUERIA GODOY, PELUQUE- ro competente necesita. Ahumada 191. 3-A

HOMBRES Y MUJERES PARA LA cosecha de nueces, necesita la Chacra Santa Julia de Ñuñoa. Se paga muy buenos jornales. Av. Irarrázaval 4031. 2-A

NECESITO HERRADURERO Y HE- rradores. 5 de Abril N.o 4088. 2-A

CARPINTEROS DE BANCO, NECE- sito para fábrica. Avenida Constanza 390. Los Leones. Abril 2

CARPINTEROS DE BANCO, TUPI- ceros y huincheros necesita la barraca y fábrica. La San Diego. San Diego 2320. A—2

SE NECESITAN BUENOS OPERA- rios, hojalateros y gásfiter. Es inútil presentarse sin recomendaciones. Irarrázaval 132. 6-A.

NECESITO PANADEROS Y MAES- tro batea. Bascuñán 1035. 3-A.

NECESITO CARPINTEROS A trato. Nataniel 571, construcción. 2-Abril

NECESITO BUENOS MAESTROS pulidores en bronce. Tocornal 621. Abril 3.

NECESITO NIÑO REPARTIR LE- che. Brasil 218. Ab-2

NECESITO NIÑO PARA MANDA- dos sastrería. Claras 20. 2-A.

TAPADOR PARA FABRICA BEBI- das gaseosas, experimentado en máquina saturadora de columna, necesitamos. Bandera 616. Abril 2.

MUEBLISTAS, NECESITANSE UR- gente. Arturo Prat 1272. 2-A.

CARPINTEROS PARA HACER puertas y ventanas, necesítanse. Arturo Prat 1272. 2-A.

CORTADOR SASTRE CON BUENOS informes, ofrécese para ésta o provincia. Casilla 3473. 3-A

HERRADORES NECESITO, BUEN sueldo. Irarrázaval 321. 4-M

MUEBLISTA PARA JEFE TALLER, necesito. San Victoria 330.

ALBAÑIL REVOCADOR, ENLUCI- dor, necesito. Toesca 1782. 2-A.

NECESITO TALLADOR. CARMEN 635. 2-A.

CHAUFFEUR JOVEN Y TRABA- jador, para el auto y otros quehaceres, necesítase. Bartolomé Cañas 2593 (Ñuñoa). 2-A.

TRABAJADOR ENTENDIDO EN jardín necesito. Independencia 1854. 2-A

CARPINTEROS NECESITO CUA- tro con herramientas, pago $ 1.50 la hora. Bravo 641, Providencia. 2-A

NECESITO ENTABICADORES Y enlucidores. Esperanza 257. 2-A

SE NECESITAN CARPINTEROS DE enmaderación competentes. Pago 11 pesos. Cochrane 210. 2-A

CARPINTEROS DE BANCO NECE- sítanse. Cumming 861. 3-A.

MOZO DE COMEDOR CON MUY buenos informes, se necesita en Dieciocho 309, buen sueldo. 2 Ab.

ALBAÑIL Y CARPINTERO, NE- cesito. Catedral 1490. 2 Ab.

TRABAJADOR JOVEN NECESI- to, con recomendaciones. Ahumada 132.

NECESITO CARPINTERO, ALBA- ñiles, empedradores, rebocadores, enlucidores; trabajo trato. Moneda 2474. 3-A

NECESITO ESPLEADO ESPA- ñol. Las 3 B. Chacabuco 1-C.

NECESITO RECORREDORES DE pisos. Vergara 29.

MAESTROS Y OFICIALES MUE- blistas, necesita La Mueblería España. Avenida España 377.

NECESITO REVOCADORES MA- drid 745.

ZAPATEROS ARMADORES, NECE- sito. Avenida Matta 364. 3-A

CORTADOR DE CUERO NECESI- to. Avenida Matta 364. 2-A

NECESITO TEJEDORAS COMPE- tentes chombas. Unión Americana 32.

NECESITO DOS CARPINTEROS urgente, para San Pedro. Sueldo 12 diarios. Tratar: Avenida Ecuador 5482.

NECESITO MOZOS. DELICIAS 2632. 3-A

HERRADOR NECESITO. ERASMO Escala 2945.

ZAPATEROS NECESITO. GRAJA- les 2780.

NECESITO EMPLEADO PARA ES- tablo, indispensable recomendaciones. Arturo Prat 1165. 2 Ab.

OFICIALES O AYUDANTAS VES- toneras, necesito. Carmen 1427. 2 Ab.

MOZO JOVEN PARA PIEZAS Y comedor necesito. Buen sueldo. Teatinos 535. 3 A

NECESITO PINTORES. ALMAGRO 361.

NECESITO UN MUCHACHO PARA mandados, y ayudar quehaceres de casa. San Diego 170. 2 Ab.

PICADOR LEÑA, NECESITO. GAL- vez 171. 2 Ab.

NECESITO APRENDIZ TAPICERO en automóvil. Morandé 939. 2 Ab.

EMPLEADA DE PARENTESCO IN- glés para cuidar niño. Educada y con buenas recomendaciones. Tratar Urzúa 12. Pedro Valdivia. Ab—2

EMPLEADA PARA ARREGLO PIE- zas y costuras, necesito. Brasil 265. A-2

SE NECESITA COCINERA Y UNA lavandera, puertas adentro y sin niños. Marín 50. Ab—2

NECESITA BUENA PREPARADO- ra en sombreros señoras y ayudantes adelantadas. Rosas 1374. 3-A

CORSETERAS MAQUINISTAS, bordadoras, aprendizas, necesito. Catedral 1932. 2-M.

NECESITO LAVANDERAS, ALMI- donadoras doblez y finas. Moneda 1490. 2-A

BUENAS APLANCHADORAS DO- blez, necesito. Maestranza 144. 3-A.

COCINERA NECESITO, BUEN sueldo, poca familia. Victorino Lastarria 158. 2-A.

NECESITO BUENA LAVANDERA, aplanchadora de doblez y finera. Castro 64. 2-A.

COCINERA NECESITO. SUELDO: $ 50. Sazié 2469. 2-M.

EMPLEADA PARA CUIDAR EN- ferma necesito. También necesito cocinera. Recomendaciones. Dirigirse: Huérfanos 2971. Buen sueldo. 2-A.

EMPLEADA QUE SEPA DE COCI- na se necesita. Avenida Lyon 440. Se paga c. carro. 2-A

EMPLEADA PRECISO PARA MA- trimonio sin niño. San Diego 380. 2-A

NIÑO QUE SABE ANDAR A CA- ballo necesito. Rosas 1758. 2-A

COCINERA, BUEN SUELDO, NE- cesito. Teatinos 535. 3-A

EMPLEADA DE MANO NECESI- to. San Diego 294. 3-A

NECESITO COCINERA ENTENDI- da; buen sueldo. Riquelme 38. 2-A

HOTEL RESTAURANT MALLOR- ca. Eyzaguirre 1049, necesito buena cocinera. 2-M

COCINERA Y UNA NIÑA PARA las mesas. Delicias 1835. 3-A

NECESITO SEÑORITAS PARA mostrador. Morandé 810. 2-A

COCINERA NECESITO CON RE- comendaciones. Cumming 342. 2-A

NIÑA PARA CUIDAR CASA NECE- sito. Molina 815. 3-A

COCINERA PARA CASA CHICA, puertas afuera. San Pablo 2384. 2-A

LAVANDERIA FRANCO-ESPAÑO- la, Huérfanos 3674.—Camiseras, lavanderas, necesita. Ab-2

PLANCHADORAS DOBLES Y FI- nera, necesita. Lavandería M. Rodríguez 34. Ab-3

COCINERAS DE MANO, PIEZAS, [illegible] para mozos, necesito. [illegible] 339. Ab-2

EMPLEADA COMEDOR NECESITO con buenos informes. Calle San Antonio 138. Ab-2

COCINERA COMPETENTE NECESITO con buenos informes. Calle San Antonio 138. Ab-2

NECESITO EMPLEADAS COMPETENTES para vender ropa de caballero. La Gran Vía. San Diego 236. Ab-2

NECESITO UNA NIÑA RECOMENDADA para llevar al campo. Dirigirse Moneda 929. 3-M.

COCINERA Y AYUDANTA NECESITO. Buen sueldo. Blanco Encalada [illegible]. 3-A.

CASA ESPAÑOLA NECESITA persona seria extranjera o chilena para la cocina, con buenas recomendaciones. Se paga buen sueldo. Bascuñán 120. De 1 a 4 P. M. 2-A.

COCINERA SE NECESITA. HOTEL Londres. Delicias 3293. 2-A

SE NECESITA COCINERA. SANTA Rosa 867. Ab—2

BUENA COCINERA SE NECESITA para matrimonio solo, págase buen sueldo. Riquelme 40. Ab—2

COCINERA NECESITASE. REGULAR edad. Capuchinos 630. A-13

COCINERA NECESITO CON INFORMES, buen sueldo. Vergara 726. 2-A.

EMPLEADA PIEZAS, REGULAR edad, que entienda costura blanca. Sueldo $ 50. San Cristóbal 417. 3-A.

NECESITO AYUDANTAS EN VESTONES. Fariña 578. 3-A.

SEÑORITA ACTIVA, NO MUY JOVEN, se necesita como aprendiza para taller fotográfico particular. Es necesario que viva cerca. San Isidro 277 3-A.

NIÑA ASEADA PARA TODO SERVICIO se necesita en casa extranjera, sencilla. San Isidro 277. 4-A.

LAVANDERIA LA CONCEPCION necesita buena lavandera, pago 2.50 tarea y niña para quehaceres de casa, aplanchadora de ropa. Delicias 1869.

NECESITO COSTURERA SEPA embolsillar y ojalar. Miraflores 631. 3-A.

NIÑA REGULAR EDAD NECESITO para ayudar quehaceres casa. Diez de Julio 1026. 3-A.

EMPLEADA JOVEN, SOLA, RECOMENDADA, sepa cocina, niñita para la mano, necesítase. Compañía 1560.

NECESITO BUENA COCINERA con recomendación. Puertas adentro. — Agustinas 1460. 4-A.

COCINERA PUERTAS AFUERA necesito. República 81.

NECESITASE NIÑA PARA LAS piezas. Sueldo $ 40. Avenida Manuel Montt 867. 3-A.

NECESITO NIÑA PARA AYUDAR quehaceres de casa. Serrano 179. 3-A.

NECESITO NIÑA DE PIEZAS. — Agustinas 1739.

NECESITO NIÑA AYUDE COCINA, niño mandados. Gálvez 149.

NIÑA PARA LAS PIEZAS NECESITO, buen sueldo. Victorino Lastarria 158. 3-A.

SIRVIENTA DE EDAD SE NECESITA en Delicias 485. 7-A.

AYUDANTA DE COCINA NECESITO, Agustinas 1126 cerca Bandera, Restaurant.

NECESITO UNA NIÑA PARA SERVIR café. Mercado Central N.o 59.

NECESITO UNA LAVADORA DE platos. Mercado Central N.o 47.

NECESITO DULCERAS COMPETENTES. Independencia 436. 3-A.

COCINERA NECESITO. SUELDO 50 pesos. Avenida Irarrázaval 3110. 4-A.

AYUDANTE COCINA HOMBRE formal, del oficio, necesito, puertas adentro. Rosas 1178. 4 A

NECESITO COSTURERA COMPETENTE para modista, Herboso 701, entre Aldunate y San Ignacio. 2 Ab.

NECESITO EMPLEADA PIEZAS, ayudante cocina, recomendada, para pensión. Moneda 929. 2 Ab.

NECESITO AYUDANTA SASTRE, ambos sexo. Chacabuco 81, casa 13. A 2

COCINERA SEPA SU OFICIO, NECESITO. Avenida España 275. 4-A

NIÑAS NECESITO PARA ENVOLVER pastillas y chocolates. Delicias 2867. 3-A

EMPLEADA COMEDOR NECESITO. Almirante Barroso 59.

NECESITO NIÑERA, SAN ALFONSO 144.

¡MUCHACHA CAMPO! SEPA LECHAR necesito. Lira 279.

SIRVIENTE NECESITO. AVENIDA Matta 364. 3-A

NECESITO APLANCHADORA, LAVANDERA y niñas para las piezas. Delicias 2921. Hotel.

NECESITO COCINERA. CHACABUCO 14.

COCINERO JOVEN PARA SERVICIO sencillo, y chiquillona cuidar guagua, necesito. Buen sueldo. Bascuñán 121.

SE NECESITA UNA EMPLEADA para los comedores y cocinera, un tocador de guitarra. Eyzaguirre 1039. 3 A

COCINERA RECOMENDADA, NECESITA, Santo Domingo 967, altos. 4 A

SE NECESITA UNA JOVEN PARA todo servicio. San Diego 412. 2-A.

NECESITO NIÑA JOVEN. INFANTE 144[illegible]. 2-A.

SEÑORITA TEJEDORA MAQUINA, tiene ocupación. Arturo Prat 579. 2-A.

PREPARADORA COMPETENTE EN sombreros, necesito. Almirante Barroso 458. 2-A

PALTOCERA, POLLERERA Y ayudantas costureras, competentes, necesítase. Estado 169. 2-A

PINERAS, CAMISERAS Y LAVANDERAS necesita Lavandería Río Janeiro. Merced 475. 2-A

BUENAS VESTONERAS AYUDANTAS, y operario en sobretodos, necesito. [illegible] 2-A

NECESITO [illegible] **PARA TODO** servicio [illegible] zaval 211[illegible]

NECESITO UNA NIÑA O SEÑORA para el [illegible] Central N.o 19.

EMPLEADA PARA COCINA NECESITA casa poca familia. [illegible] 3-A.

NECESITO COCINERA, NIÑA DE piezas. Recoleta 784. 3-A.

AYUDANTAS PALETOCERAS NECESITO. San Martín 71.

NIÑA SEPA ALGO COCINA NECESITO. Amunátegui 783.

NECESITO COCINERA O AYUDANTA competente, recomendada. Alameda 975. 3-A.

AYUDANTA DE COCINA Y LAVANDERA necesítanse. Bandera 852.

NECESITO COCINERA O AYUDANTA de comedores o muchachos.— Alonso Ovalle 1148.

NECESITO CHALEQUERA Y aprendiza. Herboso N.o 779.

NECESITO COCINERA. MERCED 657. 22

MATRIMONIO SOLO NECESITA niña para el servicio. Merced 657. Abr. 3

EMPLEADA OPERARIA NECESITASE. Exposición 228. 2 Ab.

COCINERA COMPETENTE CON buenos informes, se necesita en Dieciocho 309, buen sueldo. 2 Ab.

EMPLEADA PARA COMEDOR POCA familia, necesito. Huérfanos 1508. 3 A

NECESITO EMPLEADA SEPA ALGO cocina. Av. La Paz 215. 4 A

NECESITASE NIÑERA, EXIGESE muy buenas recomendaciones. Ejército 215. 3 A

LAVANDERAS, APLANCHADORAS dobléz necesito: Lavandería "Cruz Roja". Compañía 1866.

SE NECESITA UNA NIÑA PARA ayudar a los quehaceres de casa. Eyzaguirre 1146. 2 A

NECESITO AYUDANTA DE COCINA. Alonso Ovalle 1044. 3 A

MAQUINARIAS

MAQUINA UNDERWOOD, OCASION. Bandera 82. Ab.-17

COMPOSTURAS MAQUINAS ESCRIBIR. Bandera 82. Ab.-17

CAJAS REGISTRADORAS; COMPOSTURAS. Bandera 82. Ab.-17

MAQUINAS ESCRIBIR, OCASION. Bandera 82. Ab.-17

CAJAS DE FONDOS. BANDERA 82. Ab.-17

CAJAS REGISTRADORAS NATIONAL, de ocasión, con garantía perfecto funcionamiento. Facilidades de pago. Bandera 109. A—2

SE OFRECE EN ARRIENDO TRILLADORA para frejoles, trébol o alfalfa, con su motor. Manuel Pradenas, Correo Ñuñoa. Ab—3

SE NECESITA COCINERA Y NIÑA para las piezas, prefiérese madre e hija. Chacabuco 145. A—2

SE VENDE UNA MAQUINA SINGER de mueble, en buen estado, calle Tacna N.o 3428. 2-A

MAQUINA REGISTRADORA NAtional para negocios al por menor vendo barata. Delicias 2628.

ROMANA DE 10.000 KILOS MARCA inglesa, perfecto estado, ofrece Chacabuco 63.

RIELES 10 KILOS; RIELES 16 kilos; rieles tipo ferrocarril, Eclisas, clavos rieleros, ofrece Chacabuco 63.

BOMBA CENTRIFUGA DE 8" acoplada: motor vapor para regadío. Ofrece Chacabuco 63.

CORREAS NUEVAS, CAÑERIA galvanizada nueva 3"; cables acero $ 0.60 kilo; transmisiones, descansos, poleas, precios bajísimos, ofrece Chacabuco 63.

JUDICIALES

INVENTARIO SOLEMNE.— POR acuerdo de los interesados en la sucesión de don Federico Reich, el 7 de Abril próximo, a las 5 P. M., en la casa Alameda de las Delicias N.o 3,766, procederá a la facción de inventario de los bienes quedados a su fallecimiento. Se cita a los interesados.—Santiago, 26 de Marzo de 1923.—Abraham del Río, actuario. 5-Abril

APERTURA DE SUCESION.— SE encuentra abierta la sucesión de don Federico Reich, ante el compromisario don Manuel Gaete Fagalde, Huérfanos N.o 1242.—Santiago, 26 de Marzo de 1923. 28-Abril

INVENTARIO SOLEMNE. — DE orden del señor Juez del 5.o Juzgado Civil, don Filidor Rodríguez R., el 13 de Abril próximo, a las diez de la mañana, en calle Nataniel Cox N.o 163, procederé a la facción de inventario solemne de los bienes quedados al fallecimiento de don Arturo Urzúa Rojas. Se cita a los interesados con este objeto. — Santiago, 27 de Marzo de 1923. — Roberto Matus, receptor. A—10

REQUERIMIENTO Y NOTIFICACION.—Don Miguel Luis Lagos, abogado, Huérfanos 800, por el Banco Hipotecario de Chile, institución de Crédito, con el mismo domicilio, ha entablado ante el 2.o Juzgado Civil de esta ciudad, juicio ejecutivo en contra de doña Adriana Jehovich de Pisani, representada por su marido don Juan Pisani y ha pedido: en lo principal, mandamiento de embargo por la suma de sesenta y tres mil seiscientos treinta un peso un centavo ($ 63,631.01), dividendos que en adelante se devengaren, intereses y costas de la cobranza; en el primer otrosí, se tenga presente: en el 2.o se ordene una notificación; en el 3.o, exhorto; y en el 4.o, se ordene a la deudora y su marido que designen domicilio en esta ciudad, dentro del término de emplazamiento bajo apercibimiento de notificárseles por el estado todas las providencias y resoluciones del juicio, incluso las que la ley, por cualquier motivo o razón, ordena practicar personalmente o por cédula, y el Juzgado proveyó: "Santiago, 26 de Junio de 1922.—A lo principal, despáchese, el primer otrosí, téngase presente; en el 2.o, 3.o, y 4.o, como se pide (fs. 17 del cuaderno ejecutivo). Por escrito de fs. 18 del mismo cuaderno se modificó la demanda en el sentido de que se dirije la acción en contra de don Juan Pisani como representante legal de doña Adriana Jehovich. Habiéndose ordenado por el Juzgado por decretos del 18 y 19 del presente requerir y notificar por medio de tres avisos en "El Mercurio", y en "La Nación", de esta ciudad y de uno en el "Diario Oficial", procedo a notificar a don Juan Pisani en el carácter de representante legal de su esposa doña Adriana Jehovich de Pisani, de las resoluciones de 26 de Junio de 1922, de 12 y de 19 de Marzo del presente año, corriente a fs. 17 y 18 vta., del cuaderno ejecutivo la primera y la tercera, respectivamente, y a fs. 15 vta. del cuaderno de apremio la segunda, y que el número de la causa es 22,845; y con el mandamiento que corre en los autos requiero de pago a don Juan Pisani en el carácter expresado por la suma indicada, dividendos que en adelante se devengaren, intereses y costas. A petición del ejecutante trabo embargo en la propiedad hipotecada y le hago saber que tiene cuatro días hábiles para oponer excepciones.—[illegible], secretario.—26 de Marzo [illegible] 3-A

MATERIALES DE CONSTRUCCION

COMPRO TRES CORTINAS FIERRO, de 2.50 ancho. Datos: Correo 2, Casilla 4585. A-2

COMPRO DE OCASION FIERRO para techo, usado. Andes 3054. 2-A.

DOY ESCOMBROS, Y ABONO UN peso por carretonada. Necesito carpintero y un albañil a trato. Santa Elena 765. Ab-2

VENDO TIJERALES DE PINO armados para hall, buena mampara con vidrios y magnífica fragua portátil. Cochrane 286. 2-A.

COMPRO PARTIDA DE PLANCHAS zing, galvanizado. Manuel Montt 2892.

TECHO ACANALADO, $ 1.30 LA plancha, vendo Avenida Subercaseaux 659. Frente Hospital Mixto. 3 A

VENDO REGALADO CUATRO ventanas pino con reja fierro, cuatro puertas, vidrieras para negocio y tres paños reja fierro. Victoria 804 2 Ab.

VENDO MATERIALES USADOS: ventanas, puertas, vidrieras, puntos fierro, maderas pino, gradas y basas piedra. San Francisco 1409. 2 Ab.

MEDICINA

SE OFRECE SEÑORITA FORMAL con conocimientos de enfermera para cuidar a señora o caballero enfermo o para acompañar familia fuera del país. Dirigirse: Valparaíso, calle Cajilla 8. A. Meléndez D. NIO

EXAMEN DE LA VISTA GRATIS, en el Almacén Optico, Ahumada 264, atendido por el especialista titulado Rotter. Gran surtido de toda clase de anteojos y lentes a precios bajísimos. 1-N-1923

MASAJE MEDICO ELECTRICO, Francisco Lenti, estudios en Italia. Especialidad enfermedades articulares, parálisis, reumatismo, neuralgias, úlceras, tumores cancerosos y del vientre. Consultas de 2 a 5.— Arauco 827. Abr.-13

INSTITUTO ERCILLA. — AVENIDA España 82 Regentado por sacerdotes. Profesores Estado. — Kindergarten, preparatorias, humanidades. Alumnos internos, medio-pupilos, externos desde 5 años. 5-A

DENTISTA. — PLANCHAS PARA masticación perfecta, desde cincuenta pesos. Puentes, tapaduras, precios muy módicos. Trabajos muy rápidos personas ocupadas. Teatinos 56. 9-Abril

ENFERMOS DE LA VISTA SE atienden. 21 de Mayo 331. 2-A.

ATIENDO ENFERMOS— ME ENcargo de toda clase de análisis de Laboratorio. Inyecciones, incluyendo medicamento, a precios corrientes. Horas reservadas para empleados. 21 de Mayo 331. 2-A.

ATIENDO ENFERMOS, ME ENcargo de toda clase de análisis de laboratorio, inyecciones incluyendo medicamento, a precios corrientes. Horas reservadas para empleados. 21 de Mayo 331. A—2

LA ESPECIALISTA EN INYECCIONES intravenosas, que residía en Merced 632, se a trasladado a San Antonio 830. Ab-2

BOTICA BELGA, SIGUE CON SUS bajos precios atrayendo enorme concurrencia. 24-M

BRONQUITIS, TOSES, DEBILIDAD pulmonar, asmas, tónicos poderoso Pectoral Scott. Boticas surtidas. 2-A

GONORREA, AUNQUE CRONICA, orquitis, estrecheces, curan rápidamente Glóbulos Pérsicos. Boticas surtidas. 2-A

NERVIOSOS, NEURASTENICOS, cansancio cerebral, insomnio, impotencia. Gran remedio Cerebrol, Boticas surtidas. 2-A

BOTICA BELGA, ATIENDE CON preferencia el despacho de recetas a sociedades obreras. 24-M

LOS GREMIOS DE TRABAJO ENcontrarán atención esmerada y económica en Botica Belga, San Diego 591. Abierta hasta las 11 de la noche. Domingo y festivos. 24-M

PERFUMERIA, REMEDIOS EXtranjeros, recetas despachadas fuera de competencia. Botica Belga. 24-M

LA PRIMERA FARMACIA DEL barrio, ¿la conoce usted? Es la Botica Belga. 24-M

LAS MAS DISTINGUIDAS FAMIlias del barrio compran en la Botica Belga. 24-M

ECONOMICE USTED DINERO Y salud. Botica Belga, despacha bien pronto y barato. 24-M

LA BOTICA BELGA, SAN DIEGO 591, esquina Eyzaguirre, a pesar de los altos precios alcanzados por todas las drogas y específicos, mantiene sus precios equitativos, y el 50 por ciento más bajos en el despacho de recetas. 24-M

BOTICA LISTER: SAN DIEGO 2363, está de turno desde el Sábado 1 hasta el Sábado 7. 2-A

GONORREAS, IMPOTENCIA, SIFIlis, debilidad vital, leucorreas, afecciones prostáticas, supuraciones aunque crónicas en ambos sexos. Garantizo curación radical, rápida, procedimientos modernos infalibles. Facilidades de pago, consultas gratis diariamente, de 8 a 12 y de 2 a 7. Festivos, de 8 a 12, atiende enfermos de provincias o por correspondencia, Clínica y Laboratorio Médico del doctor J. Lefevre, San Antonio 41, Casilla 3756. 21 A.

MUEBLES

COMPRAMOS MENAJES DE CASA. Atendemos a domicilio. "La Magallanes". Avenida Matta 1004. Teléfono Inglés 147. (Matadero). 30-Marzo-923

MUEBLES COMEDOR, DORMITOrio, escritorio; salón; etc., ofrecemos. Precios ventajosos, facilidades pago. Fábrica. Serrano 398. 3-Abbril

AMOBLADOS FINOS, REALIZA Y hace por catálogo Fábrica. Nataniel 464. A-2

VENDO PIANO "BECHSTEIN", en perfecto estado. Blanco Encalada 1673. Ab-2

RICO PIANO MARCA ALEMANA vendo. San Ignacio 849. Ab-2

SE VENDEN MUEBLES. MAIPU 449. 2-A

REGALO MUEBLES SALONES, ESCRITORIO, estante, [illegible], paragüero. Nataniel 124. 4-A.

LA NACION

Y

LOS TIEMPOS

a fin de dar mayores facilidades al público, ha instado una nueva Agencia de Avos y suscriciones en

Brasil N.o 4

Permanecerá abierta todos los días, desde las 8 de la mañana hasta las 9 de la noch

RICO PIANO ALEMAN SE VEDE, Avenida Viel 1114. A.

MUEBLES, CATRES, COLCHONES, sommiers, adquiéralas en la Fábrica: Copiapó 333, o Depósito Central: Ahumada 28. A

COMPRO OCASION DOCENA sillas comedor, estilo renacimiento. Libertad 84 B. A

VENDESE RICO MENAJE. EJÉRcito 182, por cambio de residencia. Se arriendan los altos.

REALIZO POR VIAJE MENAJE completo de salón a cocina; vende la casa. Carmen 438. 2

AMOBLADO DE COMEDOR ESTIlo inglés, aparador con espejo y vitreaux, sillas de cuero, lámpara eléctrica, etc. Gálvez 73. 2-

MUEBLES: DORMITORIO, ELEgante estilo, inglés, vendo ocasión. Juan Vicuña 1405. 4-A

AMOBLADO SALON FELPA SEDA granate, $ 250; juego dormitorio importado, 300; buen ropero y peinador mármol plomo, lunas biseladas, 320; peinador luna, 40; cómoda, 30; dos pares cortinajes felpa seda verde, 40; espejo, 35; juego comedor moderno mármol, lunas biseladas, 400; trinche mármol espejo, 100; piano estudio, 300; marquesa matrimonio, sommier, 50; catre fierro, 35; juego mimbre, 30; escritorio, 30; otro, 20; buen escritorio señora, 80; dos divanes, 60; guarda ropas, 40; media docena sillas comedor, 60; archivador escritorio americano, 100; y muchos otros muebles. Independencia 289.

VENDESE PIANO ERARD, AMOblado comedor, ropero, espejo, peinador, catres, alfombras, cortinajes. Estante libros. Huérfanos 2494.

VENDO AMOBLADOS, ESCRITORIO salón, dormitorio, aparador, sillas comedor, ropero, cómoda, catre bronce. Santa Rosa 370. 1 Ab.

VENDO VICTROLA VICTOR CON ocho discos, 270 pesos. Cítara, 25 pesos. San Francisco 183. 2 Ab.

PRECIOSOS EJEMPLARES MUEbles, varios, antiguos, (auténticos), vendo: Sotomayor 45.

RIQUISIMO HERMOSO PIANO, vendo, flamante, $ 2,100. Sotomayor 45.

MUEBLES COMEDOR, DORMITOrio, escritorios, salón, paragüeros, escritorios cortinas, aparadores, vitrinas, etc., a precios fuera de competencia, ofrece la Fábrica Belga, Nataniel 525. 3 A

OPORTUNIDADES PARA FAMILIAS

TAQUIGRAFIA, MECANOGRAFIA. Academia "Pitman". Maule 1075. Ab.-17

MANIQUIES ORTEGA, NUEVOS, modelos rebajados de precio. Fábrica Rosas 1869. J-18

PAPAS DE GUARDA, CARBON ESpino y quillay, leña trozada, cereales, pasto aprensado, ofrece a domicilio, a bajos precios. Bodega La Paz, Brasil 776, Teléfono 2340. 3-Abril.

VESTIDOS, ELEGANTES, ABRIgos, sombreros, pieles, trajes sastre, vendo. Riquelme 630. Ab-4

GRAN LIQUIDACION DE TEJIdos de lana 21 de Mayo 662. Chombas para señora y para niñas; paletoes grandes, trajes de niñas, vestido para niñas, varios tamaños, se vende lana entera y partida, $ 1.70 la madeja. 2-A.

SEÑORITAS: HAGO TRANSFORMO sombreros desde $ 8. Agustinas 2419. 2-A.

SEÑORAS: SE HACEN SOMBREros y se reciben composturas. A. Prat 522. 2-A

AHORRE PLATA, ECONOMICE más de 30 centavos por kilo, comprando carnes para su consumo en Huérfanos 2406, esquina Bulnes. Ternera, guisos, a $ 1.40; puchero, a 1.20. Todo de 1 a Peso garantido. 4 A

SEÑORA: NO PIERDA SU SOMbrero o paraguas descompuestos. La Paragüería Tupinamba: Esmeralda 871, las compone, moderniza económicamente. Además, compone muñecas. 6 A

TEJIDOS DE PUNTO, TRAJES, batas, paletoes, echarpes, vendemos por mensualidades (Ahumada), Pasaje Toro 5. Fábrica, Avenida Subercaseaux 659, Frente hospital Mixto. 3 A

OBJETOS PERDIDOS

CARTERA SIN DINERO, CONTEniendo carnet, matrícula y papeles de Verenizio Muñoz, extraviada por su dueño, se ruega devolverla. Gratificación $ 10. Santa Elena 1357. Ab—2

PERSONA HAYA PERDIDO DINEro pase Delicias 1364. Ab-2

RELOJ PULSERA ORO PERDIDO 1.o Abril, de Capilla de Animas a Sama 1414. Buena gratificación. 3-A.

SACO PERDIDO, DE LONA CAFE, caído de automóvil antenoche, en Alameda a la llegada del expreso del sur, se pagará $ 100 a quien lo entregue en Rosas 1355. 2 Ab

GRATIFICARE MUY BIEN A quien devuelva rosario negro, medalla Jesús Nazareno, perdido en Alameda de ayer Domingo. Tiene valor para su dueña por ser recuerdo. Delicias 2590.

PRESTAMOS DE DINERO

$ 25,000, 22,000, 20,000, 18,000, VENdo de ocasión cuatro casas, 8 piezas c/u., bastante sitio, construcciones flamantes, cal y ladrillo, recién construídas; grandes facilidades pago. Referencias: Avenida Milán 11, sin agente. 1.o-Abril

$ 6,000, LISTO, PRESTO PRIMEra, segunda hipoteca. Milán 11. 13-Abril

CINCO MIL PESOS PRESTO PRImera hipotecas, sin agentes. Santa Rosa 239. J. Labarca.

¡¡SOCIO!! $ 3.500, NEGOCIO, NECEsito. Lira 279. 12-3.

OCUPACIONES "NECESITAN"

SERVICIO GRATUITO

$ 20,000 VENDO CASITA ANTIgua, cuatro cuadras Alameda. Compañía 1034, oficina 11.—L. Rossel.

SE OFRECE MATRIMONIO ESPAñol con recomendaciones, para Hotel o casa particular. Dirigirse: Gorbea 2475.

SE OFRECE UNA AMA DE LECHE, primeriza, guagua tiene un mes y medio. Dirigirse: Conferencia 682.

TAQUIGRAFO COMPETENTE, CON conocimientos de inglés, se ofrece. —G. P. Casilla 1717.

SE OFRECE UNA JOVENCITA formal, solicita ocupación fácil, con algo de competencia en frutería. Correo 3.—B. V. M.

MECANICO ELECTRICISTA, práctico en toda clase de motores, se ofrece.—E. R. V. Camilo Henríquez N.o 576.

JOVEN PARA CORRESPONSAL, facturero o trabajos de contabilidad, se ofrece. Clasificador 178 B.

PERSONA SERIA, CON FIANZA, se ofrece como cobrador a casas comerciales mayoristas o arriendos de propiedades. Dirigirse: E. U. D. Sazié 1954. Casa 9.

ELECTRICISTA, ESPECIALISTA en magnetos y acumuladores, ofrécese, con muy buenas recomendaciones. Dirección: Correo N.o 5.—J. B. N.

JOVEN VITI-VINICULTOR, ACtualmente ocupado en una viña, con mucha práctica, y muy buenos informes. Deseo ocupación.—A. U. alas 230.

JOVEN DIBUJANTE PARA MAquinarias y avisos comerciales, se ofrece.—De la Cruz. Correo 3.

EÑORA PARA TODA CLASE DE sturas se ofrece casas particulares. s. Camilo Henríquez 564.—B. ldés.

VEN DACTILOGRAFO O COdor, con fianza; muy buenos inmes. San Alfonso 607.—A. A.

SORA RESPETO DESEA ATENdcasa de caballero, señora sola o car niñitas.—M. P. "La Nac".

OECESE CONSTRUCTOR EDIfic y alcantarillados, con certifica de competencia para cualquier pa fuera de Santiago. Población Sa Rosa. Cruz Martínez 2367.— J. B.

OFREZCOME PARA EL MOSTRAdor de almacén, con buenas recomendaciones.—L. A. C. Lira 1338.

PROFESORA DE PIANO Y teoría hace clases. Independencia 327, de 9 a 11 A. M.

JOVEN SE OFRECE PARA CUALquier trabajo de oficina o como bodeguero. Buenas recomendaciones. Dirigirse a S. G. T. Correo 2.

SE OFRECE CARPINTERO ESPEcialista en cajones para industrias de todas clases. Contratación: al Correo N.o 3.—Delfín Fuentes Palma.

JOVEN SIN VICIOS, CON PRACtica mecánica, se ofrece. Victoria 770.

LAVANDERA COMPETENTE, REcomendada, recibe ropa de familia. —I. R. Juan Miranda 921. Casilla 35.

ENCERADOR COMPETENTE, REcomendado ofrécese. Precio módico. Juan Miranda 921. Casita 35.

OFRECESE BOTANICO COMPEtente, parques, criaderos de árboles y plantaciones industriales; buenos informes, aquí o fuera Estación Santa Elena. Correo.—E. S.

SEÑORITA OFRECESE PARA mostrador en paquetería o pastelería. Buenas referencias. L. C. Clasificador B. 190.

EMPLEADO COMPETENTE, TIENda, venta de casimires y lanas, mucha práctica, buenas referencias, ofrécese. M. B. P. O'Higgins 2098.

PERSONA SERIA CON FIANZA, buenas referencias, ofrécese puesto de responsabilidad. José García. Correo 5.

LAVANDERA COMPETENTE, REcomendada, ofrécese, ropa familias. J. R. Juan Miranda 921, casita 35.

ENCERADOR BARNIZADOR ofrécese a colegios, clubs, hoteles. Juan Miranda 921. Casa 35.

OFREZCOME CORTADOR O AYUdante para carnicería. Erasmo Escala 3260.

BARNIZADOR COMPETENTE Y serio ofrécese ejecutar trabajos casas particulares, especialmente muebles de cuero. Cumming 555. L. S.

TAPICERO COMPETENTE SE ofrece. Calle Maturana N.o 716.

EXTRANJERO CASADO se llavero para fundo za de aves. J. H. 1040.

OFREZCOME EMPLE piezas, buenos. infor 708.

EX-PRACTICANTE, cuidar caballeros enfer cados muy buenos, por Serrano 708.

OFRECENSE 2 SEÑOR 1 caja otra ocup Buenas recomendacion bel 123. M. M.

OFRECESE SEÑORITA caja o principiante ven nas recomendaciones. R. O. M.

VIUDA HONORABLE administrar propiedades Blanca R. Calle Valpa

SEÑORA EXTRANJERA guida muy entendida o instalar casa de resid ce. M. La Fresnaye. C

JOVEN ILUSTRADO, siones, desea trabajar francés, para aprender Saavedra 1145.

JOVEN MUCHA PRA agricultura ofrécese trador, ayudante o vi C. A. Guzmán, Chagres.

SEÑORITA OFRECESE jera o ayudante oficina rreo 9.

JOVEN DECENTE, 21 na presencia desea ocup comercial, L. O. M., C

OFRECESE JOVEN CON en abarrotes, tiene bue daciones. J. N. López

PERSONA OFRECESE pación decente de noche comendaciones de hono S. Casilla 3086.

ADMINISTRADOR PA práctica conocimientos dad, buenas referencias C. P., Baquedano 562.

JOVEN CASADO CON mientos en oficina de trabajar de noche. E mendaciones como p da. R. Sta. Cruz 569.

DIRO FACILITO POR HIPOTEcas Negocio rápido. Compañía 103 oficina 11.—L. Rossel.

PROFESIONALES

ABODO REDACTA ESCRITOS, testantos. Avenida Matta. Valdés 1036 7—A

CONT 1158, CASA ANTIGUA, única especialista zurcidos invisibles, sey, sedas, viraduras, hechura transformaciones, garantidas. 4-A.

ZUROS JAPONESES, INVISIbles, ecialidad viraduras, ternos, sobrets toda clase composturas, no edcarse. Casa Amarilla. San Diego 11-Dic.

ZURCIS INVISIBLES A MAquina, 40 minutos. Especialidad viradur transformaciones de trajes, aos. Hechuras. Sastrería Ideal. Diego 186. 27-Abril

MODAS CONFECCIONASE SAStre, ca abrigos, novias; vendo trajes vez 119. Abril-3

ZURCID INVISIBLES A MAquina, e0 minutos. Especialidad viradura ransformaciones de trajes, abr Hechuras, Sastrería Ideal. S Diego 186. 27-Abril

ADVERTIA AL PUBLICO. — Aproximase temporada Invierno, caballero, malvenda sus trajes usados. Sastrería Claras 20, les deja flams virándolos; sobretodos, $ 50; nos, $ 50. Zurcidos invisibles. as, trajes señoras, caballeros, costuras, reformas, limpiar vapor Recibo para teñir toda clase ropa echuras, materiales de primera, d $ 70. Claras 20. Abril-25

INSTALACES ELECTRICAS, Merced 351 léfono 5079. Atiendo reclamos inalmente toda la noche. A—2

ZURCIDOS ISIBLES, VIRO ternos, sobreto hechuras, transformaciones. C Londres 13, frente Convento Sa Francisco. 6-A.

PREDADES

RESTAURAN CASINO PORTAL Edwards, se de con facilidades de pago, o pe ando por propiedades. L-19

VENDESE ALNTADO, EN "LA Cisterna", ca uinta, situada a cuadra y medi l paradero de los carros. Terren x 60. con arboleda, parrones, cra. etc., casa nueva, con tre zas, cocina, subterráneo y ga mirador. Tratar: Avenida 835. 3-Abril

CASA DESEO PRAR EN BArrio Providencia Dirigirse: "Comprador", Correo videncia. A—3

EN BARRIO MDERO, NATAniel 1910, vendo asa casa, 43,000 pesos. Tratar: S gnacio 812. Ab—2

18,000 VENDO C 1352. (Independen **SAN LUIS** Ab-3

$ 120,000, VENDO ERMUTO ESpléndida propieda quina comercial, tres almace y gran casa residencia, decente na construcción; renta mens 1,200 pesos; garantido por cin ños; acepta ría propiedad men valor. Referencias: Avenida 11, esquina San Diego. 17-Abril

PROPIEDADES ADISTRO. CObro arriendos atras tramitándose retenciones rápid te.— M. E. Gómez. Bandera 84 2-A.

MONJITAS, A DOS DRAS DE la Plaza, véndese c n piso, 10 piezas, servicios, co ción antigua, sólida. Mide 1 0 m. Precio: $ 170,000.— Gu Silva y Cía. Huérfanos 1243. 2-A.

MIRAFLORES, A D CUADRAS de la Plaza, véndese ndido sitio de dimensiones proporcionadas. Precio: $ 37 Guzmán, Silva y Cía. Huérfa 43. 2-A.

COQUIMBO, VENDE PROPIEdad d renta, produce mensuales libres. Mide 900 os. Precio: $ 65.000.— Guzm va y Cía. Huérfanos 1243, 2-A.

AV. PROVIDENCIA, INMEDIATO Av. Manuel Montt. Véndese extensa propiedad a $ 25 el metro.— Guzmán, Silva y Cía. Huérfanos 1243. 2-A.

AV. VICUÑA MACKENNA, ANTES de Av. Matta, véndese espléndida residencia moderna un piso, hall, 10 piezas, servicios, patios, parrón. Mide 800 metros. Precio: $ 95,000. — Guzmán, Silva y Cía. Huérfanos 1243. 2-A.

AV. PEDRO VALDIVIA, A POCOS metros de Av. Providencia, véndense dos casas de un piso, una con 11 piezas y la otra con 7 piezas. Mide 25x40 metros. Precio: $ 75,000. — Guzmán, Silva y Cía. Huérfanos 1243. 2-A.

LORD COCHRANE, CERCA ALAmeda, véndese casa un piso, hall, 7 piezas, servicios, 2 patios. Mide 9x60 metros. Precio: $ 68,000.—Guzmán, Silva y Cía. Huérfanos 1243. 2-A.

SAN ISIDRO A POCAS CUADRAS de Alameda, véndese casa un piso, 8 piezas, servicios, 3 patios. Mide 11x60 metros. Precio: $ 73,000. — Guzmán, Silva y Cía., Huérfanos 1243. 2-A.

COMPAÑIA CERCA PLAZA BRAsil. Véndese buena residencia un piso, 10 departamentos, servicios, hall, 2 patios. Mide 14x60 metros. Precio: $ 140,000.— Guzmán, Silva y Cía., Huérfanos 1243. 2-A.

SITIO GRANDE POBLACION VISta Hermosa, Recoleta, baratísimo. $ 2,000 al contado, resto $ 1,500 plazo. Casilla 1083. 2-A

35 MIL, CASA COMODA, LLEGAR Carmen, Eyzaguirre 539. 2-A.

55 MIL CASA-QUINTA, CON GALpones, parrón. Tocornal 544. Tratar: dueño. 2-A.

COMPRO CASA CHICA, BARRIO Recoleta, sin agente.— R. S., Correo 13. 2-A.

VENDESE CASA ESQUINA ESPEcial para negocio, facilidades de pago. Santa Filomena 137. Ab-3

ESPLENDIDA CASA, NUEVE PIEzas, regálase, única del barrio. Lira 1151. Ab-3

COMPRO PROPIEDAD BASCUÑAN, Unión o Molina, cerca Alameda. — Philippi 39. 6-A.

PERMUTO LINDO SITIO, EDIFIcio, 14 por 42. Deuda: $ 20,000. Recibo propiedades edificadas. Ocasión. Silva, Bandera 151. 2-A

PERMUTO GRAN PROPIEDAD renta, $ 240,000, sin deuda, por otra mayor valor. Puede dar 60,000 a 100,000 pesos. Silva, Bandera 151. 2-A

BARRIO SANTA LUCIA, DOS ELEgantes casas, $ 250,000. José Luis Silva, Bandera 151. 2-A

GRUPO CUATRO CASAS, CONStrucción cemento y fierro, cómodas, espléndida situación, vendo. $ 85,000. gran renta. José Luis Silva, Bandera 151. 2-A

JOSE LUIS SILVA, BANDERA 151, tiene permutas muy convenientes de fundos por cités y casas; créditos por propiedades y propiedades de mayor valor por otras de menor valor; doy diferencia en dinero. 2-A

ALAMEDA, PROPIEDAD RENTA, almacén diez casas, $ 170,000. José Luis Silva, Bandera 151. 2-A

MAESTRANZA, ELEGANTE CASA, garage, $ 45,000. José Uuis Silva, Bandera 151. 2-A

SITIO EN REPUBLICA. VENDEmos a $ 100 metro cuadrado. Alejandro Greene Cruzat. Sección Propiedades Urbanas. Teatinos 86. 2-A

SITIO EN CASTRO, PRIMERA cuadra. Vendemos de ocasión. Alejandro Greene Cruzat. Sección Propiedades Urbanas. Teatinos 86. 2-A

QUINTA EN AV. MANUEL MONTT 7,500 metros cuadrados. Buen edificio, gran frente, hermosas plantaciones. Vendemos en $ 75,000. Alejandro Greene Cruzat. Sección Propiedades Urbanas. Teatinos 86. 2-A

EN SAN DIEGO, PROXIMO A AV. Matta, Cité con frente a dos calles, 1,400 metros cuadrados compuesto de almacenes y casas. Produce $ 14,600. Precio $ 105,000. Alejandro Greene Cruzat. Sección Propiedades Urbanas Oscar Greene Valverde y Jorge Guzmán Palacios. Teatinos 86. 3-A

SITIOS DE $ 50,000 vendemos situación mos a Alameda. Alejandro Cruzat. Sección Prop nas. Oscar Greene Valv Guzmán Palacios. Tea

LA MEJOR QUINTA D Manuel Montt. Vendemos Alejandro Greene Cr Propiedades Urbanas.

CASA PARA DOCTOR en calle Nataniel, un da. Precio de ocasión Greene Cruzat. Sección Urbanas. Teatinos 86.

SITIO VENDEMOS EN en Ejército, primera blica, Delicias, San A Castro, etc. Alejandro zat. Teatinos 86.

PROPIEDAD MODEL quelme, compuesta de modernas que produce bre. Alejandro Greene ción Propiedades Ur Greene Valverde y J Palacios. Teatinos 86.

LEÑAS: DOY EN AR fundo inmediato San para explotar leña. De to 634.

REMATE

ELIODORO ESTAY. da clase remates a do ticipa fondos por me remates. San Diego 1

MOISES PEREZ, M Remata negocios abarr anticipa dinero. Morand

JULIO VARGAS, DA domicilio, vende varios ticipa dinero. Sotomay

CONTADORE

CONTADOR CON MAS de práctica en establec merciales, industriales con muy buenas referen ce. Prefiérese en fun cimiento de importancia "Contador" Casilla 21

ROPA HEC

ROPERIA LA VEGA Bello 694. Ofrece en nos ambos, paletoes, sombreros, calzado, to tado.

ROPERIA LA CASA meralda 837, entre San 21 de Mayo. Realiza te paletoes, todo de casi jeros, corte correcto, zado. Visítenos casero nuestros precios.

ROPERIA MANUEL esquina San Pablo ofrece tura ternos, ambos, pa lones, todo de ricos tido colores, para to sombreros, calzado de

ROPERIA ANDRES mero 601 esquina Rec ternos, paletoes, ambos ternos de niños, sombr do, precios baratísimos fectado.

ROPERIA "LA GRAN Diego 236. Casa de co Realiza ternos, ambos pantalones, calzado Facilidades de pago.

COMPRO TODA CLASE bles y ropa usada, res precios. Atiendo M. M., casilla 6085.

BOMBAS

SEGUNDA COMPAÑIA ros. "Esmeralda" ñía a academia teórica ra el Lunes próximo mes. a las 9.30 P. M. trabajo.—El Ayudante.